una estetista specializzata di
Elizabeth Arden
sarà a vostra disposizione
sino al 14 marzo
PROFUMI
Servetti
Corso G. Cesare 214

40 PAGINE

STAMPA SERA

Martedì 10 Marzo 1981
Anno 113 - Numero 68

QUOTIDIANO DI INFORMAZIONI - Torino, via Marenco 32 - Tel. (011) 65.681 - Codice di avviamento postale 10100 - Spedizione in abbonamento postale (gruppo 1/70) - Lire 400 (arretrati il doppio)

TORINO

CODE PER TURNER

• PAGINA 3 •

Per il nuovo sciopero dei medici fino a venerdì

Malati nel caos

Ospedali stracolmi: dopo le barelle, ora anche i lettini da visita sono occupati da degenti - Ai ricoverati, che non vengono dimessi, si aggiungono continuamente «casi urgenti»

Più duro e più pesante si fa da oggi il braccio di ferro tra medici ospedalieri e governo. Ai disagi provocati da quattro settimane di sciopero bianco si aggiungono quelli di un'astensione dal lavoro che durerà per quattro giorni. La settimana prossima, poi, partirà lo sciopero a scacchiera, un giorno un reparto, il giorno successivo un altro. A Roma le trattative ristagnano, mentre fuori è polemica, soprattutto dopo le roventi accuse alla categoria lanciate da Cgil, Cisl e Uil.

La situazione, nelle prime ore del mattino, si presentava a Torino drammatica. Soprattutto nel maggior nosocomio cittadino, le Molinette, colosso in crisi già in tempi normali. Se al pronto soccorso di Chirurgia il medico di guardia assicura che «*tutto è tranquillo*», altrettanto non si può dire per il «gemello» di Medicina. «*La situazione è tragica* — commenta una dottoressa di turno — *abbiamo malati in barella qui e nei reparti. E siccome sono esaurite le barelle adesso siamo costretti a mettere i degenti sui lettini da visita*». Con queste premesse è facile diagnosticare un progressivo peggioramento, se si pensa che per lo sciopero bianco non vengono dimessi i ricoverati e che i ricoveri urgenti sono pur sempre in numero considerevole.

«Tutto esaurito», come in un albergo in periodo di ferie, al Martini. Barelle in pronto soccorso, qualche sedia a rotelle, degenti costretti a rimanere nel pronto soccorso stesso per tre o quattro giorni. «*Non ci sono letti* — dice un medico — *e in caso di malato grave, ad esempio un infartato, lo si ricovera in rianimazione*». Sempre in barella, però. Anche in via Tofane sono occupati i lettini da visita.

Al Cto i medici sono in sala operatoria. Parla un infermiere. «*Accettiamo i ricoveri urgenti e quando non si può più farlo perché i letti sono finiti, smistiamo negli altri ospedali*» (che sono però nelle stesse condizioni).

«*E' garantita l'urgenza*», articolo numero uno dell'autoregolamentazione dello sciopero dei medici. Ma garantita come? In questa difficile vertenza, resa ancor più aspra dalle concessioni fatte ai medici generici che secondo gli ospedalieri «*sono stati privilegiati*», a farne le spese sono i malati, urgenti e non. Ma un altro aspetto emerge da questa agitazione «dura» e si tratta di un dato non confortante: «*I malati in barella?* — dice un medico del Maria Vittoria — *sì, ci sono anche qui. Con o senza sciopero*». E «*con*» o «*senza*» sciopero il caos ospedaliero, con differenze da regione a regione, non è portato solo da una vertenza contrattuale.

d. dan.

INVOCANO LA PIOGGIA VESCOVO E FEDELI A VERCELLI

• SERVIZIO A PAGINA 39 •

Il vespasiano unisex arriva anche in Italia

MILANO — *Forse sarà difficile ascriverlo tra i grandi successi della lotta per la parità sessuale, ma non c'è dubbio che un qualche beneficio ne trarranno anche le donne: è in arrivo in Italia, novità e prodigio della tecnica moderna, il vespasiano unisex. Direttamente da Parigi, vero gioiello di «automatismo», estetica ed igiene, la nuovissima edizione dell'antica edicola inventata dall'imperatore romano per soddisfare i fabbisogni brevi e improvvisi della cittadinanza, offre due novità sostanziali: funziona a gettone e vi possono accedere anche le donne.*

A Parigi funzionano già da un anno, introdotte in via sperimentale dal sindaco Jacques Chirac, sempre pronto ad appoggiare iniziative che possano dar lustro alla sua corsa all'Eliseo. Il vespasiano unisex è un mini-blocco in cemento, design perfetto da galleria d'arte moderna, opera dell'architetto Jean-Claude Decaux. La porta, agile e flessuosa, è a chiusura automatica e s'apre introducendo nell'apposita fessura una moneta da un franco, pari a poco più di 200 lire. All'interno c'è anche il riscaldamento, contro i rigori invernali. Non c'è spazio per un eventuale addetto alle pulizie, ma la parte più «intima» della nuova latrina unisex è dotata di un sistema automatico di pulitura e disinfezione che entra in funzione dopo ogni uso.

L'unico inconveniente ancora irrisolto dalle autorità parigine, è come difendere il nuovo box in plastica e cemento dalle scritte e dagli attacchi dei soliti e ignoti vandali. A proposito dei graffiti, che da sempre vivacizzano le latrine in ogni parte del mondo, gli esperti affermano che, nonostante le previsioni contrarie, l'accesso delle donne al vespasiano unisex non è stato elemento sufficiente perché scomparissero scritte e annunci vari; anzi!

I vespasiani unisex verranno presto impiantati a Milano, dove il comune sta esaminando seriamente il problema. Anche a Milano, come del resto in tutte le grandi città, i vecchi vespasiani sono scomparsi dal paesaggio cittadino ormai da diversi anni. E i bar fanno sempre più storie prima di concedere l'uso della toilette. Come per il telefono, quest'ultima è quasi sempre «guasta».

Domenica il derby delle torinesi

Rossi è della Juve minacciata dal Toro

Rossi in maglia bianconera: Trapattoni e Bettega hanno confermato il suo ingaggio alla Juve che domenica dovrà vedersela nel derby con il Torino (Telefoto)

• TUTTI I SERVIZI NELLE PAGINE DELLO SPORT •

OGGI OMAGGIO

L'INSERTO «VIAGGIARE»

• LE CROCIERE, I CHARTERS, GLI ITINERARI E I PREZZI •

Si riunisce la Confindustria, assemblee in fabbrica

Scontro sul salario

ROMA — La «svolta» di Montecatini è da ieri all'esame delle assemblee di fabbrica. E' un altro difficile esame per il sindacato che presto dovrà confrontarsi con l'organizzazione degli imprenditori sulle liquidazioni e sul salario. La Confindustria riunirà domani e dopodomani il direttivo e la giunta per preparare la risposta alle rivendicazioni di Cgil-Cisl-Uil. Una risposta che già può prevedersi negativa su tutta la linea, mettendo a confronto le posizioni delle due parti sui cinque punti scaturiti dal convegno di Montecatini. e. p.

I sindacati

1) Liquidazioni

Si chiede un recupero immediato della contingenza bloccata dal 1977, con 100 mila lire per ogni anno di anzianità. Le liquidazioni inoltre dovrebbero nuovamente agganciarsi alla scala mobile, sia pure in misura parziale: ogni tre scatti ne verrebbero conteggiati due.

2) Scala mobile

No alla modifica degli scatti di contingenza e conferma della sua cadenza trimestrale.

3) Salario e professionalità

Gli aumenti uguali per tutti sono roba del passato. D'ora in avanti si punterà a maggiorazioni ripartite sulla base del tipo e della qualità del lavoro.

4) Orario di lavoro

Su questo punto, tra Cgil, Cisl e Uil non c'è pieno accordo. Il compromesso è: *«Sì ad una riduzione graduale, articolata al massimo»*.

5) Pensioni

Ribadisce la validità degli scatti della scala mobile ogni tre mesi. Un altro problema aperto è l'acquisizione del 20 per cento effettivo della retribuzione ai fini del calcolo per le pensioni, insieme con l'aumento delle pensioni minime e la riforma del sistema previdenziale.

Gli industriali

Respingono la richiesta perché non compatibile con il grave momento dell'industria italiana che rischia di perdere ogni residuo di competitività sui mercati internazionali. Il recupero delle centomila lire provocherebbe oneri per diverse migliaia di miliardi.

Non pretendono di discutere la cadenza, ma auspica un «raffreddamento» degli scatti derivanti da aumenti internazionali.

E' un discorso che gli imprenditori recepiscono favorevolmente. Ma il loro sospetto è che dietro queste affermazioni di professionalità si nascondano forti spinte salariali. Quindi, massima cautela.

Non è il momento di affrontare questo problema, tenuto conto che in Italia si lavora mediamente 200 ore in meno l'anno rispetto agli altri Paesi europei.

Questo argomento per il momento è chiuso. Aver portato da sei a quattro mesi gli scatti della scala mobile è già costato uno sforzo non indifferente. Il «nodo» pensioni deve essere comunque oggetto di trattativa con il governo. Almeno in questo gli imprenditori ne sono fuori.

Attesa record

In «coda» 19 giorni per avere un'auto

VARSAVIA — Per 19 giorni, 1112 persone sono rimaste «in coda» per acquistare una Fiat 126P. E' un record assoluto in Polonia. Lo sforzo dei 1112 aspiranti automobilisti, però, non è stato premiato. Le autorità polacche, infatti (forse perchè impressionate dalla «coda» stessa), hanno deciso di sospendere la vendita. L'episodio è successo a Tychy, una cittadina nel sud della Polonia.

Secondo quanto riferiscono le agenzie di informazione, la «coda» si è svolta nel massimo ordine. Si è proceduto perfino all'elezione di un «capo coda», che aveva l'incarico di controllarne la regolarità. I 1112 aspiranti automobilisti hanno inoltre nominato un «comitato sociale della coda» che ha svolto negoziati con la direzione della fabbrica che costruisce auto su licenza Fiat.

STAMPA SERA
Sandro Doglio
direttore responsabile

Editrice LA STAMPA S.p.A.
Presidente Giovanni Giovannini
Amministratore Delegato e Direttore Generale Marco Benedetto
Consiglieri Vittorino Chiusano, Luca Cordero di Montezemolo, Umberto Cuttica, Carlo Masseroni, Cesare Romiti
Sindaci Alfonso Ferrero (presid.), Pierluigi Bertola, Secondino Riolfo

Stabilimento tipografico: Edit. La Stampa S.p.A. - Via Marenco, 32 - 10126 Torino

© 1981 Edit. LA STAMPA S.p.A.

CERTIFICATO N. 164 DEL 16-3-1978

Oggi in Polonia si fermano in 500 mila

Walesa incontra il premier ma non blocca gli scioperi

VARSAVIA — La fragile tregua tra il governo del generale Jaruzelski e «Solidarnosc» sta per spezzarsi: oggi a Lodz, il primo sciopero «di avvertimento»: 500 mila lavoratori del più importante centro tessile della Polonia si fermano un'ora. I colloqui si sono protratti fino a notte inoltrata, senza successo.

«Ci troviamo in un punto assolutamente morto», ha dichiarato Jrerzi Kropinicki, *leader* della sezione di Lodz del sindacato.

L'agitazione è stata decisa per protesta per il licenziamento di 15 attivisti di *Solidarietà*, dipendenti del principale ospedale. Altri scioperi stanno per essere decisi a Radon. Oggi ci sarà anche l'atteso incontro tra Walesa e il premier Jaruzelski, prima verifica della «tregua» di 90 giorni chiesta dal nuovo governo al momento del suo insediamento.

Le trattative si svolgono in un clima di grande tensione, mentre continuano gli attacchi della «Pravda» («*i sindacati devono essere solamente una scuola di socialismo*») e della stampa cecoslovacca. Il clima di fiducia che Jaruzelski era riuscito ad instaurare non c'è più, il rischio di uno scontro frontale governo-sindacati (e la minaccia di un intervento armato dell'Urss) è di nuovo molto grande.

«Tribuna Ludu», organo ufficiale del «poup», definisce oggi «deplorevoli» le obiezioni di *Solidarnosc* al discorso di Kania di un mese fa.

Petroselli (pci) non va in tv

Il sindaco di Roma «Parlo, ma senza dc»

ROMA — Le palazzine dei fratelli Caltagirone, quelle offerte all'asta per il recupero dei crediti del fisco ad un prezzo irrisorio, metà del loro valore reale, continuano a generare nuovi «casi» paralleli. L'ultimo, vede protagonista il sindaco stesso di Roma, il comunista Petroselli.

La giunta capitolina è direttamente interessata alla sorte delle ex case-Caltagirone: da più parti se ne sollecita l'acquisizione ad uso di parte almeno delle migliaia di sfrattati romani. Su questo problema e sui progetti del comune, il Tg 3 aveva chiesto un'intervista al sindaco. Petroselli dapprima aveva accettato di buon grado, per poi rifiutarsi, offeso, quando ha saputo che sullo stesso argomento sarebbe stato intervistato anche un esponente dell'opposizione democristiana.

«Quando parlo a nome dell'amministrazione comunale — ha dichiarato il sindaco comunista — *non ritengo di aver bisogno di angeli custodi»*. E in una lettera piccatissima alla direzione del Tg 3 Petroselli ha parlato di *«metodo inammissibile e gravemente offensivo per le istituzioni democratiche»*.

Ora la commissione di vigilanza parlamentare, investita del «caso», dovrà decidere se al sindaco di Roma spetti la parola in esclusiva quando parla «nell'esercizio delle sue funzioni».

Blitz armato libera il Boeing?

DAMASCO — Il presidente pakistano Zia ha invitato il governo siriano a tentare un'azione di forza per liberare gli ostaggi del «Boeing» dirottato. Zia avrebbe anche offerto la collaborazione del suo esercito per l'arresto dei «pirati dell'aria».

Cicciolina «assolta» Bruciò bandiera Usa

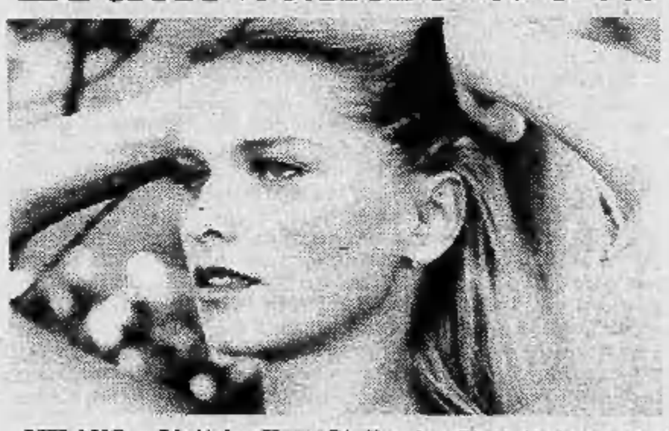

MILANO — L'attrice Ilona Staller, la «Cicciolina» specializzata in spogliarelli, non sarà incriminata per lo show (discutibile) messo in atto il 16 febbraio durante la «Sei giorni ciclistica» al Palasport di Milano.

Cicciolina rischiava infatti di finire in tribunale non per essersi spogliata più delle altre volte, ma per essersi presentata in pubblico con una «trovata» che ha spinto alcuni poliziotti a mandare un rapporto alla magistratura: ha mostrato un'inconsueta bandiera americana su cui era stata cucita la stella a cinque punte delle Brigate rosse.

Un po' di musica, qualche passo di danza, quasi nuda, con lo «strano» vessillo, poi Cicciolina ha bruciato la bandiera. Secondo la polizia avrebbe potuto essere incriminata per «oltraggio alla bandiera di uno Stato estero». Il magistrato l'ha assolta perché il vessillo con la stella a cinque punte — questa la motivazione — «non è quello Usa».

Allarme Usa: si avvicinano sottomarini sovietici

WASHINGTON — Diversi aerei nella base di Loring sono stati posti in stato di allarme pronti a decollare in qualsiasi momento a causa della presenza di due sottomarini sovietici naviganti nell'Atlantico al largo della costa americana.

Il generale Ellis Schuler, comandante del 42° stormo da bombardamento della base di Loring ha detto che le due unità della marina sovietica non sono a una distanza tale dalle coste da poterli definire «al largo del Maine», ma si è rifiutato di fornire l'esatta localizzazione dei due sommergibili e di che tipo essi siano. I due sommergibili sono abbastanza lontani, ma i loro missili «sono piuttosto vicini a Loring».

L'alto ufficiale ha detto che la messa in stato di allarme dei B-52 e dei KC-135 da rifornimento in fase di volo non è stata una esercitazione.

Le notizie di oggi

● **Spagna: rapporto ufficiale sul terrorismo.** *I mezzi di informazione non devono riprodurre i comunicati dei gruppi terroristi, in quanto occorre separare l'informazione dalla propaganda: lo afferma il rapporto pubblicato ieri dal ministero degli interni spagnolo. Il documento tratta in particolare gli obiettivi dei terroristi riguardo alla popolazione, e la cooperazione tra quest'ultima e le forze dell'ordine nella lotta contro il terrorismo.*

● **46 detenuti soffocati in Costa d'Avorio.** *Perché rinchiusi in celle troppo piccole. Le vittime, a quanto sembra cittadini del Ghana, sarebbero state tratte in arresto in una retata su un'isola nel porto di Abigian, simile alle retate di recente effettuate dalla polizia per controllare i documenti di sospetti criminali o contrabbandieri.*

● **Bomba all'ufficio di collocamento.** *Un attentato è stato compiuto contro la sezione indennità di disoccupazione dell'ufficio di collocamento in via De' Cesare al quartiere Appio a Roma.*

● **Peschereccio sequestrato.** *E' di proprietà della «Cooperativa pescatori Venezia Giulia S.r.l.» è stato fermato dagli jugoslavi domenica. L'equipaggio è stato trattenuto afino a che non è stata pagata la multa (2 milioni 373 mila lire).*

● **Traffico di monete antiche.** *Grosso colpo della Guardia di Finanza milanese che ha sgominato un traffico di monete antiche. Gli agenti hanno sequestrato 2600 «pezzi» italiani e stranieri, di cui 900 d'oro, per un valore totale di oltre mezzo miliardo di lire al mercatino numismatico in piazza della Borsa.*

● **La Thatcher senza biancheria.** *Lo sciopero dei dipendenti statali in Gran Bretagna ha creato problemi «concreti» anche al primo ministro. Un picchetto di guardia al numero 10 di Downing Street ha infatti tenuto lontano anche il furgone della lavanderia, lasciando così la signora Thatcher e i suoi più vicini dipendenti senza biancheria pulita.*

● **Trapianto di cuore e polmoni.** *I chirurghi del centro medico di Stanford in California hanno effettuato un trapianto simultaneo di cuore e polmoni, il quarto del genere, su una donna di 45 anni. Mary Gohike, secondo i chirurghi, ha maggiori probabilità di sopravvivere rispetto ai casi precedenti, grazie alla ciclosporina A, un nuovo farmaco immunizzante.*

● **Reagan darà armi ai ribelli afghani.** *Il presidente Usa ha dichiarato ieri che i combattenti dell'Afghanistan sono «partigiani della libertà» perché vogliono respingere un occupante che non hanno mai chiesto. Reagan ha detto anche che è nell'interesse vitale Usa bloccare la «sovversione comunista» in Salvador ma — ha aggiunto — «non ci sarà bisogno di combatterli, a nessuno ce l'ha chiesto».*

● **Incidenti alla frontiera Cina-Vietnam.** *Il «Quotidiano del Popolo» riferisce che tre contadini cinesi sarebbero stati uccisi dal fuoco di militari vietnamiti mentre stavano pescando in una zona di confine. Il giornale afferma che i vietnamiti sarebbero sconfinati «tentando di far prigionieri i cinesi». Poi avrebbero aperto il fuoco.*

● **Cacciato dall'Urss il poeta Druskin.** *L'annuncio è del teologo Hans Kung: Lev Druskin è a Tubinga dopo essere stato costretto a lasciare l'Urss. Druskin, paralizzato, avrebbe chiesto asilo politico alla Germania federale. Il letterato, che ha tradotto in russo numerosi classici tedeschi, era stato espulso dall'Unione degli scrittori.*

La grande mostra di Turner a Torino

Un paesaggio inglese a Palazzo Madama

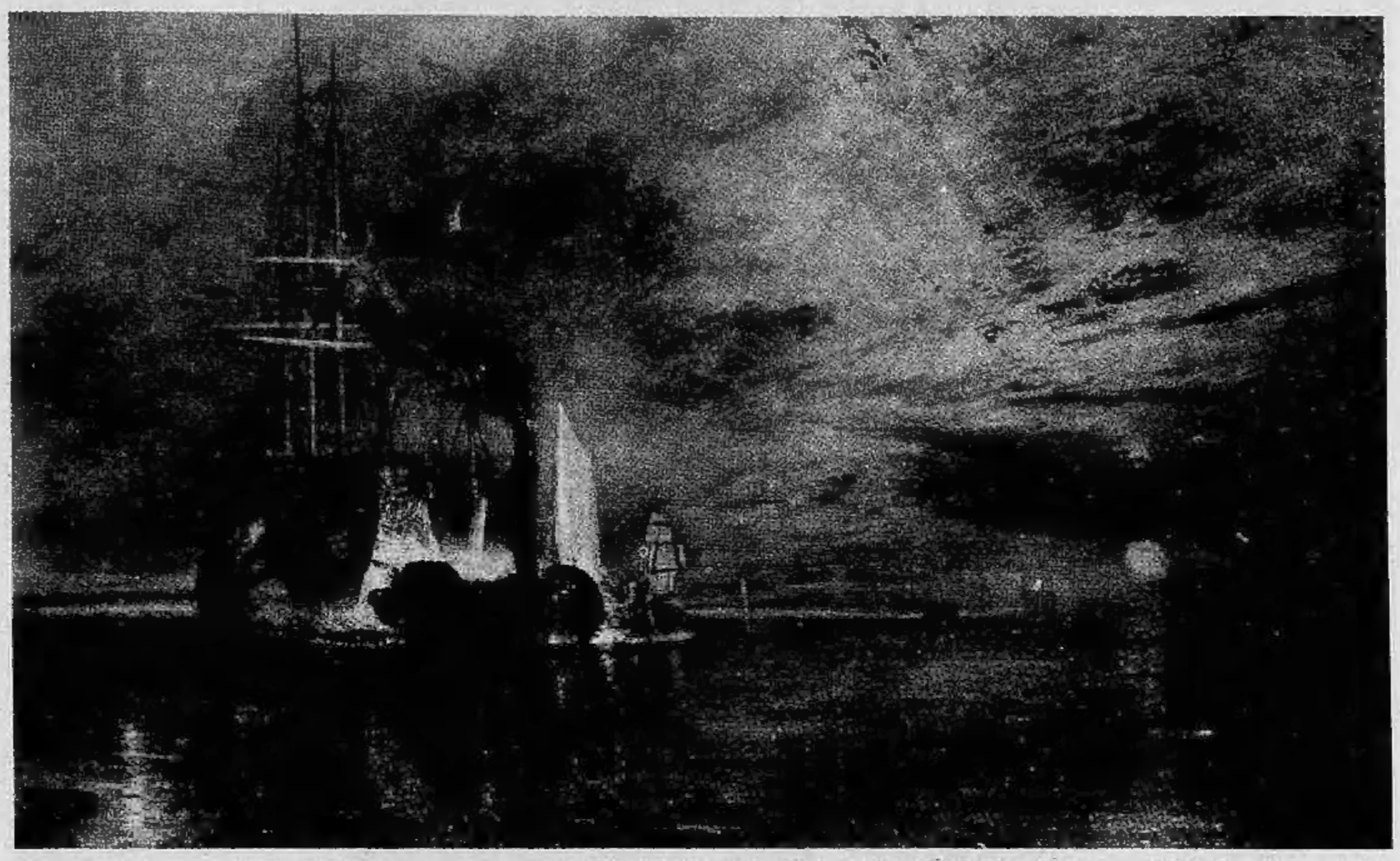

Acquerelli e incisioni di William Turner, provenienti dalla City Art Gallery di Manchester sono esposti da sabato nelle sale di Palazzo Madama. Per il grosso pubblico si tratta di un gruppo di opere tra le meno note nella sterminata produzione del pittore inglese.

«L'unico segreto che ho — scriveva ad un suo mecenate — è il lavoro maledettamente duro». Di questo impegno continuo, talvolta ossessivo, ci restano quasi ventimila schizzi, disegni e acquerelli, e circa trecento olii, che l'artista avrebbe voluto vedere riuniti in un'unica collezione; era una preoccupazione che lo assillava specialmente negli ultimi anni, durante i quali cercò di ricomprare tutte le opere ancora disponibili sul mercato.

Turner dimostrò prestissimo il suo talento: non frequentava ancora le scuole elementari e già vendeva per pochi scellini i primi disegni ai clienti del padre, che possedeva una piccola bottega di barbiere nel quartiere popolare di Covent Garden, a Londra.

A nove anni un commerciante lo incarica di colorare delle incisioni. A quattordici si iscrive alla scuola di pittura della Royal Academy, di cui diventerà socio a soli ventisette anni, un caso rarissimo nella storia di un'istituzione così chiusa ed elitaria.

Trascorre intere giornate nelle campagne copiando alberi, paesaggi, villaggi abbazie.

I proprietari di dimore patrizie gli commissionano riproduzioni dei loro possedimenti.

I suoi disegni compaiono tra le illustrazioni dei libri di viaggi.

Turner lavora freneticamente e immagazzina tutto un patrimonio di immagini e osservazioni dirette. Queste saranno poi solo gli spunti di partenza per le sue composizioni: i diversi elementi vengono utilizzati anche a distanza di anni, modificati e ricomposti. Un processo di associazione mnemonica, quindi, non una semplice pittura dal vero.

Frequentando la casa di Thomas Monro, dove studia e copia le opere di Cozens, acquista prestissimo una perfetta padronanza della tecnica dell'acquarello. L'artista Joseph Farington racconta nel suo diario come Turner dipingeva: «Le luci sono rese disegnando con un pennello bagnato sopra le zone che voleva fossero luminose (fondo geniale di colore scuro era stato dato dove necessario) e alleggerendo il colore così bagnato dal pennello per mezzo di una carta assorbente; dopo di che con le molliche di pane le zone vengono ripulite. Un altro colore, qualora necessario potrebbe essere steso sulle stesse zone. Una matita di gesso bianco (matita di pietra di Gibilterra) viene usata per rialzare le forme che devono essere luminose. Si può ottenere un corposo e ruvido aspetto passando un pennello di pelo di cammello quasi asciutto sopra queste, che diminuisce solamente l'umidità sulla parte così toccata e in tal modo per mezzo della carta assorbente solo alcune zone vengono lumeggiate».

Ancora più affascinate la pagina in cui l'amico e protettore Walter Fawkes ci descrive Turner al lavoro: «Egli cominciò versando tinta fresca sulla carta fino che fu saturata, egli la strappò, la graffiò, la raspò, con gran frenesia, e tutto fu caos — ma lentamente e come per magia, la bella nave con tutti gli squisiti dettagli venne alla luce e per l'ora della colazione il disegno fu portato già in trionfo».

Nel 1797 espone alla Royal Academy il suo primo quadro a olio, «Bridgewater sea piece». E' una delle prove che gli procurano celebrità come pittore di marine. Vedute di spiagge, calme baie sotto la luce lunare o, più spesso, navi travolte dalla tempesta già rivelano una particolare sensibilità per la luce, che si esprime nella predilizione per le tinte dai toni più alti e chiari.

L'esperienza dell'acquerello appare evidente anche nei quadri a olio, in cui il colore si stempra, diventa fluido e duttilissimo.

Per qualche tempo, sotto l'influenza di Poussin e Claude Lorrain dipinge opere di soggetto storico-mitologico, ma anche in questo caso l'argomento del quadro è poco più di un pretesto per studiare la possibilità di rendere la luminosità attraverso il colore.

Illustra anche le opere di Byron, Walter Scott, Rogers. Lui stesso tenta la strada della letteratura, con un impacciato poema epico intitolato «Gli inganni della speranza». In Inghilterra è l'epoca di Blake, Coleridge, Keats, Jane Austen e, un poco più tardi, Dickens. L'Europa vive le ultime conseguenze delle guerre napoleoniche.

Nel 1819 Turner è ricco e famoso quando intraprende il primo dei numerosi viaggi in Italia, durante i quali percorrerà quasi tutta la penisola visitando Torino, Milano, Como, Genova, Rimini, Orvieto, Ancona, Firenze, Napoli, Viterbo, Roma

Ma la grande rivelazione è Venezia: lo studio di Tiziano gli fa capire che la luce non si limita a «colpire» le cose, ma le intride e le corrode. Turner assimila la lezione e la porterà alle estreme conseguenze nelle ultime opere.

La critica non gli era mai stata completamente favorevole, ma gli ultimi esperimenti pittorici scatenano giudizi durissimi.

La famosa «Tempesta di neve» del 1842 viene definita «un ammasso di acqua saponata e calce».

La strada che Turner aveva imboccato lo rendeva incomprensibile alla maggior parte del pubblico. Ai suoi quadri venivano preferiti gli splendidi paesaggi di Constable, certo meno inquietanti di quelle tele che non si sapeva «nemmeno da che parte appendere».

A poco a poco la pittura di Turner si fa sempre meno «figurativa» le forme degli oggetti diventano indistinte, restano solo vaghe impressioni. Come in «Pioggia, vapore e velocità», dove il treno è ridotto ad una macchia scura in mezzo ad un vortice di pennellate luminose. Il commento del pubblico è che «Turner dipinge il caos come era prima che Dio separasse le acque e creasse l'uomo». Altri, più velenosamente, definiscono i quadri di questo ultimo periodo «rappresentazioni del Nulla, e molto somiglianti».

La scelta dell'artista cade su soggetti che consentono la massima astrazione: le onde che si infrangono sulle rocce, un incendio che si riflette in mare, la neve, la nebbia.

John Ruskin, il critico che determinerà il gusto artistico vittoriano, è uno dei pochi a comprendere e a sostenere Turner, fino alla morte del pittore, avvenuta nel 1851.

La mostra resterà aperta a Palazzo Madama fino al 26 aprile con l'orario 9-19 (10-18 nei giorni festivi), tranne il lunedì.

Silvia Rosa-Brusin

PANORAMA DELL'ARTE IN PIEMONTE

TORINO

• **Segnalazioni ed anticipazioni** — A Palazzo Madama (piazza Castello) si è inaugurata la mostra di acquerelli e incisioni di J.M.W. Turner che resterà aperta sino al 26 aprile. La Società Promotrice delle Belle Arti (viale Balsamo Crivelli 11) presenta la mostra di sculture, grafica e documenti di Franca Ghitti: «Vicinie, la terra e i segni» (sino al 31 marzo). All'Unione Culturale (via Cesare Battisti 4b) Marisa Vescovo propone l'opera di Fulgor Silvi (sino al 16 marzo). Giovedì 12 marzo apertura della mostra personale di Renato Angelo Vercelli nelle sale del Circolo degli Artisti (Palazzo Graneri, via Bogino 9; sino al 26 marzo).

• **Ugo Nespolo** — La galleria Stufidre (piazza Paleocapa 1, tel. 546.525) presenta le recenti composizioni di Ugo Nespolo realizzate mediante la connessione e gli accostamenti di tessere che concorrono alla definizione di immagini fiabesche; di una realtà reinventata tra gioco e razionale rigore strutturale. L'esperienza di Nespolo sarà oggetto di una mostra personale alla «Arras Gallery» di New York dal 31 marzo al 25 aprile.

• **Apparenze figurali** — La galleria La Bussola (via Po 9b, tel. 518.994) ospita dipinti nei quali suggestive «apparenze figurali» emergono dal tessuto connettivo di Ruggero Savinio e di Pierluigi Lavagnino, dagli interni di Giancarlo Ossola, dalla intensa e rievocante espressività di Giacomo Soffiantino e Piero Ruggeri; dall'interiorità di Attilio Forgioli. Testimonianze dunque di una ricerca individuale riconducibile a una dimensione in «grado di contenere ogni poetico impulso, a stupirsi del mondo e a raccontarlo per figure».

• **Dalla fotografia ai mobili** — Nato a New York, Edward Rozzo espone, sino al 25 marzo, le sue recenti fotografie («L'industria e la sua immagine») alla Libreria Agorà (via Pastrengo 9/d, tel. 505.723) - Allo Studio Laboratorio (corso Giovanni Lanza 105) disegni e oggetti di Roberto Nicoletto e Massimo Venegoni compresi nelle proposte: «Architettura dell'Immagine» - Mobili e oggetti dell'antico Oriente sono presenti alla galleria «I Segni di Bob Ben» (via Santa Teresa 20c, tel. 518.947).

• **Terrecotte di Claudia Sacerdote** — Ritratti, acrobati e cavalli, fanciulli e figure di donna, rappresentano i temi dominanti della mostra che la Sacerdote ha allestito nelle sale della galleria Pirra Ceramiche (Lungo Po Cadorna 1, tel. 877.810). Terrecotte realizzate con nitido impianto figurale, capaci di rinnovare una «tradizione secolare», come scrisse Marziano Bernardi, ed esaltate dalla luce che permea i volumi in una piena rispondenza formale. (Sino alla fine di marzo).

• **Dipinti e acquerelli di Marianna Baglio** — Allieva di Tecnesto De Abate, Marianna Baglio opera all'insegna di un linguaggio figurativo legato alle luminose vedute della laguna veneta, a composte figure in un interno, a nature morte risolte con delicatezza e con un tocco di colore (in modo particolare nell'acquerello) che le vivifica conferendo loro una vita, un sentimento, una misura interiore. Fra le opere esposte ricordiamo «Le cotogne», «Pianura», «Nudo sdraiato». Galleria Accademia (via Accademia Albertina 3/e, tel. 885.408; sino al 22 marzo).

• **Gli «interni» di Maria Vagliasindi** — Dopo aver frequentato lo studio di Mario Gamero la pittrice Maria Vagliasindi ha elaborato un proprio e genuino linguaggio; ha dipinto lievi paesaggi, delicate composizioni floreali, gli orti della collina, sensibili ritratti e raccolti interni dove raggiunge un sottile lirismo nel descrivere gli oggetti più umili e consueti: interno con fiori, il cassetto aperto, poltrona alla finestra. Personale alla galleria Doria (via Andrea Doria 21, tel. 540.295; sino al 14 marzo).

• **Paesaggio montano** — La suggestione e l'ariosa bellezza del paesaggio montano sono documentati nella piacevole mostra ordinata dalla galleria Arte 121 (via Nizza 121, tel. 687.954). Una rassegna comprendente le pacate atmosfere di Avondo e Peluzzi, le nevi di Campagnari, Musso, Cominetti, Maggi e Brunetto; la freschezza compositiva di Vellan, Emprin, Manfredi, Guarlotti, Delleani, Cavalleri, Cheduzzi, Danieli, Calderini, Berardo, Metello Merlo, Scapparone, Lupo e Pittara. (Sino al 21 marzo).

• **Di galleria in galleria** — Alla Famija Turineisa (via Po 43) paesaggi, fiori e nature morte di Aldo Vanotto. All'Art International Center (via Acc. Albertina 3 bis) incisioni e sculture di Antonio Ligabue. La galleria Il Davide presenta dipinti, grafica e fusioni di Guglielmo Meltzeid (via Barletta 66/E).

ASTI

• **Adelaide Peyrolo Nicolosi** — Alla galleria La Giostra (via G. Verdi 34, tel. 56.302) personale della Peyrolo Nicolosi diplomatasi presso l'Accademia Albertina, alla scuola di Felice Casorati. (Sino al 19 marzo).

CUNEO

• **Almerico Tomaselli** — Alla galleria La Testuggine (corso Nizza 11/C, tel. 2563) mostra di Almerico Tomaselli attento e profondo interprete di una realtà colta nei suoi aspetti simbolici, nell'incanto della natura reinterpretata con suadente dato cromatico. (Sino al 15 marzo).

FOSSANO

• **Renato Guttuso** — Alla galleria Floriana (viale Mellano 9, tel. 60.961) olii, disegni e opere grafiche di Renato Guttuso. (Sino al 31 marzo).

a cura di **Angelo Mistrangelo**

Il 3 aprile l'emissione di un francobollo da 200 lire

Le poste onorano De Gasperi nel centenario della nascita

Era da tempo che i filatelisti italiani chiedevano al Ministero delle Poste un commemorativo che ricordasse Alcide De Gasperi. Il maggior statista italiano del dopoguerra, che — fra l'altro — aveva avuto il non invidiabile compito di rappresentare l'Italia alla conferenza della Pace — un'Italia vinta, moralmente e materialmente, giunta in ritardo a schierarsi tra i «cobelligeranti» — non era mai stato ricordato in francobolli, se non di sfuggita, in due valori che, onorando anche Adenauer e Schuman, celebrarono l'istituzione della Ceca, ossia della Comunità europea del Carbone e dell'acciaio.

Soprattutto da Trento erano partite le richieste per un esmplare che, rievocando Alcide De Gasperi, ricordasse la sua azione, la sua opera per il paese, in un quadro europeo dalle prospettive sempre più vaste.

La verità è che Ministero delle Poste e Consulta Filatelica (l'organo che suggerisce le varie emissioni e le personalità da onorare) procede con il «bilancino»: la dimostrazione si era avuta (ultimo caso clamoroso) con Vittorio Emanuele II: «La Repubblica può onorarlo ma sarebbe bene, in un clima di collaborazione e di intesa, che il sovrano fosse onorato insieme a Pio IX...» *Poco importa che da vivi i due non si potessero soffrire. E Vittorio Emanuele II e Pio IX comparvero così non solo insieme, ma in francobolli stampati uniti fra loro, quasi «a braccetto», una specie di «compromesso filatelico» per dire, insomma, che tutti e due nell'aldilà avevanpo dimenticato la «questione romana».*

Ora De Gasperi, scomparso nel 1954, viene commemorato con un 200 lire molto semplice, piacevole e nello stesso tempo austero per il centenario della sua nascita (3 aprile 1881). A Trento adottano un annullo speciale. L'Italia democratica ha già ricordato tutti i suoi presidenti della repubblica, tranne Pertini che è stato eletto dopo. Ha dedicato un commemorativo a Luigi Einaudi, il più apprezzato e il più amato dei presidenti, soprattutto nel suo natio Piemonte. L'ora per De Gasperi era matura.

Il francobollo in suo onore verrà richiesto soprattutto da coloro che si dedicano al tema «Europa». Lo vedremo negli album accanto a Churchill, Adenauer, Schuman.

r. ross.

AL SALONE DI MILANO

TENNIS E SCI I PIU' VENDUTI

MILANO — Le attrezzature e l'abbigliamento per lo sci, disciplina «principe» dell'inverno, e per il tennis, sport di tutte le stagioni, tengono banco al «Mias» invernale 1981, giunto alla ventunesima edizione. Il mercato internazionale dell'articolo sportivo si è aperto ieri mattina alla Fiera di Milano: la mostra è su un'area di quasi 25 mila metri quadrati e raggruppa 710 espositori, di cui 419 italiani.

L'affluenza dei compratori (il mercato è riservato soltanto ad essi) è stata giudicata confortante, nelle prime ore, ed è sembrata fugare i timori che la crisi della neve registratasi quest'anno potesse bloccare gli acquisti in vista della prossima stagione, a causa di rilevanti scorte di magazzino.

Il «Mias» è anche l'occasione di una passerella di molti campioni: tra gli altri, è prevista la presenza di Bjorn Borg, «vestito» da una casa italiana, e di Pietro Mennea, che ha annunciato nei giorni scorsi il suo ritiro dallo sport.

Ricettava dolci

Napoli: arrestato pasticciere

NAPOLI — Un pasticciere, Rocco Parisi, di 33 anni è stato arrestato dalla polizia perché accusato di ricettazione di prodotti dolciari. La polizia, nel suo negozio a Villaricca, un comune nell'entroterra napoletano ha sequestrato una grande quantità di scatole di caramelle e cioccolatini rubate qualche tempo fa in un deposito napoletano.

Rocco Parisi è stato chiuso nel carcere.

Sarebbe stato lui ad organizzare il «colpo» in piazza Statuto

Caccia al rapinatore in fuga

L'orefice Edoardo Cortevesio che ha sparato

La mattina della sparatoria: folla davanti al negozio di piazza Statuto

Gli agenti della «mobile» hanno perquisito nella notte tre appartamenti alla ricerca del terzo uomo che, venerdì mattina, ha partecipato alla sanguinosa rapina di piazza Statuto. Non l'hanno trovato. Ma gli inquirenti sono certi che non sia uscito da Torino e si nasconda ancora in città. Pensano di poterlo acciuffare presto. Forse è questione di ore.

Secondo il dottor Fersini e il dottor Sassi sarebbe l'organizzatore della rapina, avrebbe reclutato i complici a Palermo e si sarebbe poi preoccupato di piazzare la refurtiva da qualche ricettatore della cintura.

Ieri alle 14,30, nella chiesa del Sacro Cuore di via Nizza, si sono svolti i funerali di Giuliano Canavesio, 56 anni, il rappresentante di prodotti farmaceutici rimasto ucciso da un proiettile mentre camminava sotto i portici di piazza Statuto. Una vittima innocente. Dei due banditi quello ammazzato, Nicolò Montalbano, è stato riaccompagnato a Palermo — sua città di origine — dove è stato sepolto, l'altro è ancora ricoverato alle Molinette, e rifiuta di rispondere alle domande della polizia.

I due, insieme con il terzo complice ricercato (e forse una quarta persona rimasta in automobile), avevano dato l'assalto alla gioielleria di Edoardo Cortevesio di piazza Statuto 14. Pensavano che fosse un «colpo» facile. Invece l'orefice, campione di tiro rapido con la pistola, è riuscito a impugnare la rivoltella e a fare fuoco contro i rapinatori.

Le sigarette ritornano in tabaccheria

Sia pure lentamente, le sigarette, almeno le marche più richieste, stanno tornando nelle tabaccherie. Il meccanismo per il rifornimento diretto dei tabaccai ai depositi è stato snellito: nei grandi centri, tra ieri e oggi, un terzo delle rivendite ha potuto ricostruire le scorte. Così le marche usualmente più richieste hanno rifatto la loro comparsa, in particolare MS e Marlboro.

Intanto nella vertenza dei 631 gestori dei magazzini di monopolio, che ormai da dieci giorni bloccano il rifornimento di sigarette nelle rivendite, si intravvedono delle schiarite. Pare che Reviglio abbia convocato per domani a Roma al ministero delle Finanze i gestori per discutere con loro l'inserimento del personale dei magazzini nel programma di riforma del servizio monopoli.

Oggi, comunque, l'Agemos, l'associazione che raggruppa i gestori, si incontrerà con il Monopolio.

Tra gli arrestati l'ex presidente della Crocetta

Quattordici mandati di cattura per il contrabbando di petrolio

Quattordici mandati di cattura sono stati emessi questa mattina dal giudice istruttore Mario Griffey, nei confronti di altrettante persone implicate nel contrabbando di prodotti petroliferi. Metà delle persone contro cui il provvedimento è stato preso è riuscita a fuggire. Sono stati avvertiti tutti i posti di frontiera e gli aeroporti ma probabilmente si trovano già all'estero.

Sull'identità degli arrestati viene mantenuto il più rigoroso riserbo sia da parte della magistratura sia da parte dei carabinieri e della Guardia di Finanza ai quali il giudice Griffey ha dato in esecuzione i mandati di cattura.

Tra gli arrestati ci sono alcuni funzionari dell'Utif, l'ufficio che controlla i versamenti delle imposte sui prodotti petroliferi commerciali in Italia. Gli altri mandati di cattura riguardano alcuni amministratori della «General Oil Company» di Leini e della «Stedi» di Piossasco.

Proprio oggi i titolari della «General Oil», Luigi e Sergio Masnata, padre e figlio, devono essere processati dalla terza sezione del tribunale per una vicenda di contrabbando diversa da quella per cui sono stati emessi i quattordici mandati di cattura. Anche a causa della nuova vicenda, c'è molta curiosità per questa udienza. Ma non si sa se i due Masnata si presenteranno.

Nella sua abitazione, questa mattina, è stato arrestato Sergio Penna, 43 anni, fino a qualche mese fa presidente democristiano del quartiere Crocetta. Si era dimesso dopo essere stato arrestato su mandato di cattura del giudice istruttore Mario Vaudano, per un'altra vicenda di contrabbando.

Il traffico del petrolio è stato attuato da numerose società nei cui consigli d'amministrazione ricorrono sempre gli stessi nomi. Due di questi sono i fratelli Roberto e Pier Giorgio Pellegrin: ingegnere il primo, commercialista il secondo.

Tra i nomi che compaiono nei consigli d'amministrazione ci sono quelli di gente che non ha svolto concretamente il contrabbando ma è servita semplicemente da paravento: tra questi l'ex cantante Eugenio Zambelli, in arte «Dino». Questi risultava amministratore della Stedi, una società che ha contrabbandato grandi quantitativi di prodotti petroliferi. Gli impianti risultavano di proprietà di una società che ha cambiato parecchi nomi tra i quali «Finchilica Piemontese», Perolca e altri. Sergio Penna era amministratore di questa società dalla quale Zambelli, ufficialmente, affittava gli impianti. Gli assegni che Penna ha ricevuto dalla Stedi sono di importi tali da superare quello che può essere un normale canone di affitto. I giudici cercheranno ora di stabilire se l'ex presidente della Crocetta ha trattenuto il denaro o lo ha versato ad altri. Da qualche giorno pare che alcuni imputati stiano ammettendo che grosse tangenti sono state versate a partiti politici.

Domani su «Stampa Sera»

Nel mondo dell'occulto e della Torino misteriosa

Dopo anni di esperimenti, una «sensitiva» torinese conferma le facoltà protettive che si sprigionano dalla grande «Piramide di Cheope», che può essere riprodotta in scala e infondere i suoi benefici influssi su chiunque, anche sulle piante. Il nostro viaggio nell'occulto prosegue con altri personaggi inimmaginabili che vivono tra noi, nascosti dietro le quinte della Torino misteriosa

echi di cronaca

Perché acquistare gli accessori per bagno in un negozio?

Vendite direttamente in fabbrica dove troverete specchi su misura, box doccia, arredamenti con consulenza architetto. Davico specchi, S.S. Mondovì Km 17 (Rivoli-Avigliana), tel. 954.03.41.

Mobili in stile ai migliori prezzi

TREVES

via Cernaia 17 (ang. c.so G. Ferraris)

Progetti di arredamento

Amié

meglio telefonare al 54 85 85

19 marzo: Festa del papà.

Ecco una bellissima idea-regalo:

Kit con trapano e 6 accessori Black&Decker in eccezionale offerta da:

FERRAMENTA BERTARIONE
UTENSILERIA - HOBBISTICA
Corso Vercelli, 62 - Torino

TRIBUNALE DI TORINO

Fallimento Obbermito 204/80 via Giulio 4 Torino
Ingrosso merceria

VENDESI

vasto assortimento abbigliamento, maglierie con sconti da 25% a 40%.

Si esaminano offerte superiori a 35 milioni per vendita impianti, attrezzature, mobili e cessione locali mq 300, contratto fitto quinquennale cedibile.

Rivolgersi al CURATORE dr. BONGIOVANNI, corso Ferrucci 46, tel. (011) 531.458 - 447.0779.

REGALATI UNA VOLVO!
FINO AL 10 MARZO 1981
POTRAI ACQUISTARE LA
VOLVO 244 GLE Modello '80 a iniezione
AL PREZZO «CHIAVI IN MANO» DI
L. 12.800.000
OPTIONAL: INTERNO IN PELLE + L. 350.000
VERNICE METALLIZZATA + L. 300.000
Per informazioni rivolgiti alla Concessionaria
VOLVO
ZUAN - CAR
TORINO - Corso Matteotti, 61 - Tel. 517983/530324
ZUAN - SERVICE
TORINO - Via Caboto, 35 - Tel. 595666

Viaggio tra le agenzie che vendono a prezzi ormai da capogiro

Proibito comperare l'alloggio al mare i torinesi cercano la casa in campagna

C'è chi, disperatamente, cerca una casa. Ma c'è anche chi, più fortunato, ne cerca una seconda. Al mare, ai monti, in campagna. Vogliono e possono i torinesi permettersi questo «lusso»?

Il titolare di un'agenzia di via Valeggio (che si dichiara, sulle Pagine Gialle, specializzata nel settore) non vede il problema con molto entusiasmo. «Sì, un certo mercato esiste. Ma, come si può vedere, i nostri concittadini non fanno la coda per comperare la seconda casa...».

Troppo alti i prezzi? «I prezzi, ormai, sono variabilissimi, i costi salgono di giorno in giorno, non si trovano più i terreni. E' anche difficile dare un quadro esatto della situazione economica perché in certi posti si vende a metri quadri, in altri a metri cubi».

Un po' di tempo fa si parlava del «rustico», il cascinale che fuori era «proprio tutto come quello dei contadini» *e dentro traboccava di piastrelle, tavernette, stalle trasformate in discoteche. Quello, per intenderci, che si comperava* «per un tozzo di pane».

«Il rustico — *continua il titolare dell'agenzia* — non esiste più. Almeno quello inteso come una volta. Oggi i contadini si sono fatti furbi, prima di vendere s'informano per bene su quanto possa valere la loro proprietà. Poi, magari, eseguono i lavori di ristrutturazione e infine vendono».

Una forma di sfruttamento, almeno, è finita: quella del «villano» *da parte del cittadino. La conseguenza, naturalmente, è l'aggiornamento dei prezzi e quindi, dal punto di vista di chi era abituato a speculare sull'ignoranza, maggiori difficoltà nel concludere «un buon affare».*

In agguato c'è poi un altro nemico della seconda casa: la svalutazione. «Chi, l'anno scorso, poteva comperare un alloggetto con venti milioni, oggi, tutt'al più, si può fare il box-auto», *è il sarcastico commento di chi vende case. Emerge, così, un ben noto aspetto del torinese-tipo, ricorrente in molte altre occasioni: il* «bogianèn». *Molti ci pensano, ci ripensano, s'informano e poi rinunciano. Oppure, quando decidono l'acquisto è ormai tardi.*

«Faccio il mio lavoro tenendo anche presenti i risvolti sociali — *confida l'ing. Piercarlo Valetto, funzionario di "Casa Mercato" di corso Massimo D'Azeglio* — e negli ultimi tempi ho notato che la gente è stanca della città, vuole tornare alle origini. Abbiamo moltissime richieste per le Langhe, per il Monferrato, per la campagna dei colli, dei dolci pendii, delle vigne. Ma quel che è più notevole è che i nostri clienti arrivano qui con le idee ben chiare sul posto, sul paese prescelto che magari è stato il paese dei nonni, della famiglia».

Si trovano case da riadattare? «Qualcuna. Ma si vende, soprattutto, sul nuovo. Naturalmente sempre forte è la richiesta per le località climatiche che sono ancora alla moda: Bardonecchia, Alassio, Sanremo, ma i prezzi, ormai sono a portata di pochi». *Mentre per una casetta in campagna si oscilla tra i 20 e i 100 milioni, a Sanremo, per un alloggio di 100 metri quadri, il proprietario chiede 250 milioni. Un «posticino» alle Cinque Terre costa circa un milione e mezzo al metro quadro, mentre a Portofino, scrigno prezioso del Tigullio, dove si rischia*

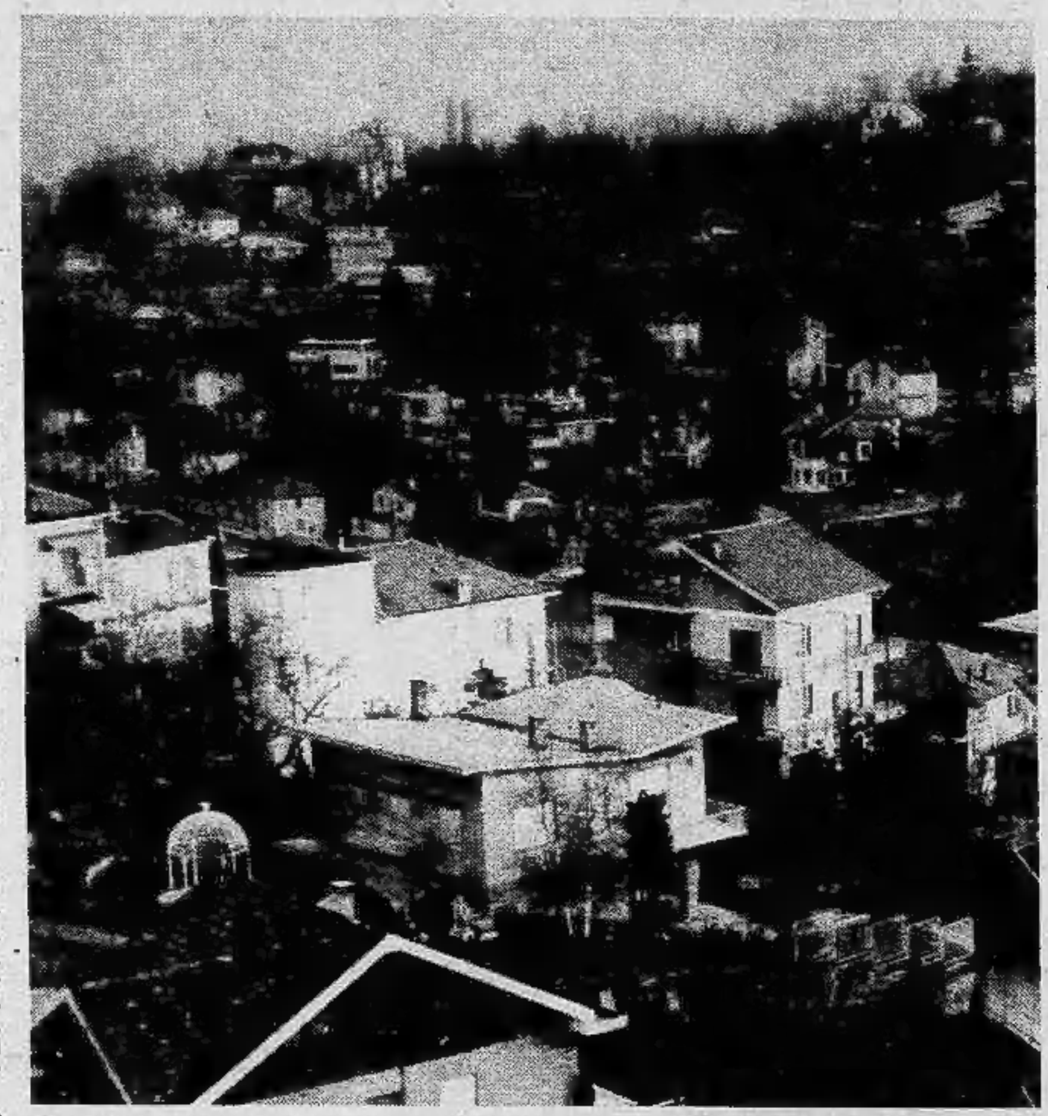

di pagare anche l'aria, un alloggio costa da 4 milioni e mezzo a cinque al metro quadro.

Anche per la seconda casa, ovviamente, c'è la «moda». Mentre sta un po' cedendo la Sardegna, sono in buona posizione le isole Eolie. Ma i torinesi, comprano? «Effettivamente — *dice l'ing. Valetto* — vanno con i piedi di piombo. La maggior parte dei clienti acquista per investire denaro che, in banca, renderebbe molto di meno».

«Sovente la seconda casa al mare è, in prospettiva, la prima casa per chi compera». *Un funzionario della Consuledile di via Cibrario parla di chi, magari risparmiando tutta la vita, si fa la casetta per trascorrere la vecchiaia.* «In questo senso — *continua* — la richiesta è notevole, anche alla luce del fatto che dal '71 non sono stati più rilasciati permessi di costruzione e se si pensa che, in un anno, i torinesi "consumavano" 30-40 mila alloggi, si può capire il senso del discorso». *E il denaro che* «c'è, senza dubbio», *non potendosi scaricare sulla prima casa, quella in città, dove vivere tutti i giorni, si scarica sulla seconda che diventa, così, un vero e proprio investimento, oltre che la sicurezza di un posto «al sole» per le vacanze estive. Il «mattone», a detta di tutti gli operatori del settore, è sempre una garanzia.* «Ben lo hanno capito a Milano, dove il mercato è molto più vivace — *commenta il titolare di un'altra agenzia* — mentre qui, troppi hanno sempre paura di sbagliare». *La* «paura di sbagliare», *dunque, paralizza i torinesi e i conti in banca. Ma, come diceva un noto filosofo,* «solo chi vive può sbagliare». *Una morale della favola che non sempre dà risultati negativi.*

Daniela Daniele

La curiosa invenzione a Portobello

Sbatti l'uovo dentro il guscio

Edoardo Omegna, 32 anni, personaggio conosciuto dagli affezionatissimi della trasmissione televisiva «*Portobello*», condotta da Enzo Tortora, abita in frazione Regina Margherita, a Collegno, in via Catania 41. Ormai è per tutti «*l'uomo delle uova*».

Al mercatino televisivo, infatti, ha presentato un apparecchietto di sua invenzione: lo sbattiuovo interno. Nel «prodotto» della gallina s'infila l'ago ricurvo alla sommità del piccolo elettrodomestico, si preme il pulsante e in pochi istanti ecco pronto l'uovo sbattuto, alla perfezione. Unica difficoltà: è necessaria un po' di destrezza per aprire il guscio senza farne schizzare il contenuto dappertutto.

In casa del signor Omegna la moglie, Donatella, spiega: «*E' utilissimo. Da quando lo uso viene meglio la pasta fatta in casa, si cuociono ottime frittate, s'impana benissimo la carne, che prima bisogna lasciare a bagno nell'uovo sbattuto, e non si sporca nient'altro che il piatto nel quale è poi versato il contenuto dell'uovo*».

Edoardo Omegna, padre di due bimbe di sei e di un anno e mezzo, Simona e Milena, è titolare di una piccola fonderia a Torino. Ma come gli è venuto in mente di fare lo sbattiuovo interno?

«*Per caso* — risponde —. *Un giorno, due anni fa, stavo lavorando con un trapano sul quale avevo montato una piccola punta. Era talmente "scentrata" che a guardarla ondeggiare di qua e di là ho detto: vedi un po', se la mettessi in un uovo me lo sbatterebbe...*».

Perché no? Il signor Omegna, spirito allegro e disponibile alle novità, s'è messo al lavoro. Ha provato e riprovato e — quando è stato sicuro del risultato — ha fatto brevettare la sua invenzione. «*Mezzo milione mi è costato il brevetto* — aggiunge — *ma secondo me ne vale la pena*».

Durante la trasmissione «*Portobello*» non ci sono state offerte d'acquisto. Ma il giorno dopo il telefono di casa Omegna era rovente: tutti a caccia dello sbattiuovo. Sarà prodotto in serie proprio a Regina Margherita. Quanto costerà? «*Non so ancora con precisione* — dice l'inventore — *forse, in negozio, sulle 15 mila lire. Per ora bisogna vedere qual è la richiesta*».

5.000 LIRE AL GIORNO

e un minimo anticipo bastano per avere subito la nuova Opel Kadett* al prezzo di:

4.910.000 LIRE

versione 1.0 S base 2p. su strada al netto di iva

in questo prezzo sono compresi:

- freni a disco servoassistiti
- emergency flashing light
- cinture di sicurezza
- lunotto termico
- sedili ribaltabili
- pneumatici radiali 145R/13
- bloccasterzo
- parabrezza laminato

*in versione 2·3·4·5 porte e familiare.

GENCAR Via Nizza 185

OPEL GM

SAIE S.p.A. C.so Giulio Cesare 202 - P.zza Bernini 11

Arriva domani da Roma il giudice Imposimato per interrogarlo

Cosa sa Marco Donat-Cattin dei rapporti fra Prima linea e Br sul delitto Moro?

I giudici torinesi (Giordana, Caselli, Laudi e Bernardi) che si stanno occupando dell'interrogatorio di Marco Donat-Cattin aspettano il collega Imposimato della Procura della Repubblica di Roma che ha nelle mani l'inchiesta sul «*caso Moro*».

Il magistrato sentirà il leader di «*Prima linea*» come testimone. Da lui vorrebbe una serie di chiarimenti e precisazioni sui rapporti intercorsi fra le «*Brigate rosse*», protagoniste del blitz che ha portato al sequestro del presidente dc, e gli altri «*gruppi di fuoco*» che con diversa incisività operavano un po' in tutte le regioni.

Capitolo importante. Sembra, come risulta da una serie di testimonianze, che il comando delle «*Bierre*» avesse chiesto agli altri terroristi di aiutarli organizzando una serie di attentati che avrebbero dovuto avere lo scopo di «*depistare*» gli inquirenti e consentire loro di portare a termine tranquillamente il «*processo*» allo statista democristiano. Il «*piano*», in realtà, rimase sulla carta ma provocò un dibattito anche polemico fra le formazioni clandestine.

Le «*formazioni comuniste combattenti*», comandate da Corrado Alunni, avevano deciso di confluire risolutamente fra le «*Brigate rosse*». Quale era la posizione di «*Prima linea*»? Un gruppo era dell'avviso che i combattenti dovessero riunirsi sotto un solo comando strategico per potere «*sferrare il colpo decisivo al cuore dello Stato*». Un'altra corrente (cui partecipava, forse, «*Alberto*» Marco Donat-Cattin) preferiva mantenere una propria indipendenza per scegliere gli obiettivi da raggiungere.

I giudici torinesi hanno occupato quasi ottanta ore per interrogare il capo di «*Prima linea*»: le ultime dieci, riassunte in una quarantina di cartelle dattiloscritte, sono servite per ricostruire il delitto del giudice milanese Emilio Alessandrini.

«*Parlare di questo assassinio* — avrebbe detto il giovane "*pielle*" — *è difficile. E' una vicenda che mi pesa molto*».

All'agguato partecipò lo stesso Donat-Cattin il quale, pare, chiese ai compagni di lotta di non sparare per primo.

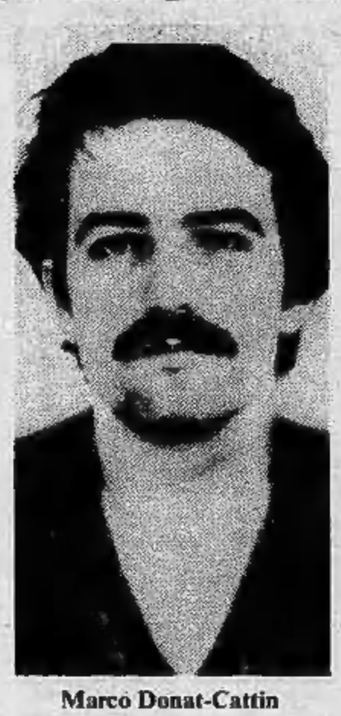

Marco Donat-Cattin

Il terrorista a quel tempo (29 gennaio 1979) occupava tre cariche: era nell'esecutivo nazionale, il responsabile politico del gruppo milanese e il responsabile «militare» della frazione di Milano.

I terroristi vennero a sapere che Alessandrini era in contatto con il giudice Pietro Calogero che stava indagando sui gruppi dell'autonomia veneta. I legami fra i gruppi padovani e quelli milanesi erano strettissimi. Se i due giudici avessero condotto più a fondo l'inchiesta i danni per il partito armato sarebbero stati irreparabili.

Non c'era più niente da fare per salvare i «*soldati*» del Veneto che ormai erano «*bruciati*» da precise testimonianze rese a verbale ma, forse — pensavano gli esponenti di «Prima linea» — si poteva ancora intervenire per evitare un blitz in Lombardia.

Il giudice Emilio Alessandrini doveva essere fatto fuori.

Un delitto che fu, insieme, di difesa e di urgenza. Di difesa perché il magistrato stava per imboccare la strada giusta; d'urgenza perché probabilmente il fronte dell'eversione non poteva tollerare che l'offensiva della magistratura si dilatasse oltre livelli controllabili.

Il blitz del «*7 aprile*» del giudice Calogero poteva essere sopportato, ma un «*7 aprile*» anche a Milano del magistrato Alessandrini sarebbe stato disastroso.

L'azione fu preparata affrettatamente. In un primo tempo il magistrato doveva essere eliminato davanti a casa, ma c'era con lui il figlio che creava problemi. Si pensò di ucciderlo davanti alla scuola, ma un vigile urbano che prestava servizio lì davanti era di ostacolo. Così venne deciso di affrontarlo all'incrocio davanti al semaforo: nell'auto sarebbe stato un bersaglio facile.

«*Prima linea*» conosceva poco la biografia di Alessandrini. Donat-Cattin ha detto che l'organizzazione scrisse un primo comunicato molto generico per annunciare la morte del magistrato. Solo in un secondo tempo compilò un secondo messaggio molto particolareggiato servendosi però delle notizie che venivano pubblicate dai giornali.

I giudici torinesi hanno anche cercato di sapere se i terroristi avevano a palazzo di giustizia delle «*talpe*» che fornivano informazioni agli uomini del partito armato. Donat-Cattin ha fatto delle ammissioni. Forse, anche qualche nome.

l. d. b.

Nuovo direttore al Touring Club

Il consiglio direttivo del Touring Club Italiano ha nominato direttore generale il dottor Gianni Bastia, già responsabile della direzione sviluppo del TCI. Milanese, 48 anni, laureato in economia presso l'Università cattolica, Gianni Bastia ha svolto funzioni dirigenziali di alta responsabilità in alcune grandi aziende. E' stato docente di strategie e strutture aziendali alla scuola di direzione aziendale dell'Università Bocconi e in altre istituzioni postuniversitarie, e relatore in diversi convegni nazionali e internazionali.

Gli assessori «leggono troppo» (e la dc protesta in Comune)

Polemica ieri sera in Consiglio comunale tra il sindaco Novelli e il consigliere dc Gaiotti. Nella discussione sono intervenuti altri consiglieri, tra cui lo stesso compagno di partito Valente, per zittire il giovane democristiano. Lo scontro è stato originato da un'interrogazione presentata alcune settimane fa dal gruppo dc, a firma Gaiotti - Lucci - Alberton - Angeleri, e in cui si chiedeva quali criteri erano stati adottati dalla giunta nella scelta degli abbonamenti dei giornali e come mai due assessori, in particolare, ricevevano diciassette quotidiani.

«Non c'è uno spreco? — *ha osservato il consigliere Gaiotti* —. L'assessore Olivieri, ad esempio, riceve due giornali a casa». *Il consigliere Alberton ha aggiunto:* «Quante ore si dedicano alla lettura negli uffici degli assessorati?». *Entrambi hanno dichiarato di essere* «sconvolti e sbigottiti» *dal comportamento di certi amministratori rispetto a questi dati.*

Dopo alcune precisazioni dell'assessore all'economato Bonifetto, è intervenuto il sindaco. «Come si può parlare con toni tanto drammatici — *ha esordito Novelli* — per un assessore che riceve due giornali a casa? Ritengo che per amministratori di un'azienda come quella comunale che gestisce mille miliardi all'anno sia un dovere essere informati».

Nel contempo ci sono state diverse interruzioni da parte di Gaiotti. E' intervenuto anche Valente, collega di partito del giovane consigliere dc per riportare la calma: «Sono d'accordo con Novelli» *ha detto.*

Il sindaco di Torino ha concluso invitando Gaiotti a un comportamento «più consono al posto che occupa». *Da sottolineare, infine, che l'amministrazione civica ha accolto la proposta del dc Lucci per consentire agli ospiti degli istituti per anziani e dei centri per handicappati la scelta dei giornali.*

In seguito è stata discussa un'interrogazione del gruppo repubblicano sulla necessità di collegare maggiormente Torino con l'Europa. «Si parla di terziario — *ha detto il capogruppo pri Ferrara* — ma abbiamo un aeroporto isolato. La ripresa della città è condizionata dal verificarsi di certi scambi internazionali». *L'assessore alla viabilità Rolando ha illustrato i vari tentativi fatti nel passato per l'istituzione di voli con la Spagna, la Svizzera, la Francia.* «L'Alitalia — *ha detto* — ha sempre cercato di frenare le nostre iniziative. Propongo di formare una delegazione che insieme con quella della Regione si rechi al ministero dei Trasporti per avere spiegazioni del continuo boicottaggio e sollecitare per il futuro risposte positive alle nostre proposte».

Il Consiglio comunale, infine, con l'astensione della dc, ha approvato la terza edizione di «Torino-Enciclopedia». La nuova serie si inizia stasera all'istituto Avogadro con una lezione di Norberto Bobbio su «Morale e politica» e si concluderà a giugno. I consiglieri Berardi e Lucci hanno motivato l'astensione del gruppo dc dicendo che la scelta degli argomenti è ancora «troppo decisa dall'assessore Dolino». *Quest'ultimo ha risposto che persone come Bobbio, Firpo, Barberi-Squarotti, Lana sono di fatto «garanti» del pluralismo di questa edizione di Torino-Enciclopedia, e ha aggiunto che per il futuro si potrà dar vita a un vero e proprio comitato per la scelta dei contenuti.*

Mostra fotografica — Alla galleria d'arte Ricerche (via Goffredo Casalis 12) stasera alle 21 s'inaugura una mostra di fotografie di Sandra Assandri, Manuela Cerri, Patrizia Giancotti, Marilaide Ghigliano, Mariolina Mottura, Santuzza Papa e Daniela Vaccari.

Mostra artigianale — Fino a venerdì al Centro Incontri Quartiere Vanchiglia Vanchiglietta (via Mongrando 50) esposizione di pitture, ceramiche, dipinti su stoffa, scialli e vari articoli di artigianato.

la sordità,
si vede di più,
molto di più
di un apparecchio acustico
amplifon

La più importante organizzazione europea per la protesizzazione acustica.
92 Filiali e 1300 Centri Acustici in Italia

TORINO
Centro Consulenza Sordità
Via San Tommaso, 24
(ang. S. Teresa)
Tel. 537091-543356

Filiale Amplifon «bis»
Corso Peschiera, 163
Tel. 331523

ALESSANDRIA
Via Modena, 15
Tel. 60944

ASTI
Via Cavour, 43
Tel. 353355

CUNEO
Via Vittorio Amedeo II, 5
Tel. 66260

GENOVA
Via XII ottobre, 150/152 rosso
Tel. 594830 - 542135

NOVARA
Baluardo Partigiani, 5
Tel. 391231

SAVONA
Via Guidobono, 58 rosso
Tel. 386701

VERCELLI
Via Palazzo di Città, 12/14
Tel. 55363

amplifon
il secondo udito

ANCORA PIU' CONVENIENTE
il Lloyd Adriatico
ASSICURAZIONI
4R
oltre alla polizza auto
ha la soluzione «su misura» per tutti i vostri problemi assicurativi (polizza tutela personale, infortuni, malattie, incendio e furto, vita, etc.)
Agenzia Generale di Torino
Via Cernaia 16, tel. 518.514 - 547.070
Succursale: C.so Turati 40, tel. 500.847

INFORMITALIA
ISTITUTO NAZIONALE INFORMAZIONI
CONTROLLI - INDAGINI - INFEDELTA' - ESITO ASSICURATO
Corso Vittorio Emanuele 107 - Tel. 511.024-538.682 - Torino

Sull'Avantielenco il linguaggio cifrato della bolletta diventa più comprensibile

Davanti a una bolletta telefonica siamo tutti analfabeti?

Come si legge la bolletta: svelati tutti i misteri a pag. 27 dell'Avantielenco

Le guerre stellari furoreggiano sugli schermi, gli eroi dei nostri figli si fanno scorpacciate di cibernetica, nulla si fa più in una azienda senza il terminale, eppure di fronte al linguaggio da computer della bolletta del telefono ci sentiamo analfabeti.

Anche la cifra di quel rettangolino colorato a destra ci farebbe meno sospirare se potessimo capire cosa dicono tutti quegli altri rettangolini irti di codici e di cifre. Come districarci?

Imparando a "leggerli", e per farlo non c'è bisogno di frequentare corsi o "assoldare" consulenti. Il tutto è spiegato a pag. 27 dell'Avantielenco: tanto per il canone, tanto per gli scatti, tanto per il trasloco dell'impianto, tanto per gli scatti che puoi farti rimborsare dal precedente inquilino che ne ha usufruito, tanto per l'IVA, tanto per il noleggio di impianti interni speciali.

Cos'è l'Avantielenco? Sono le prime 32 pagine dell'Elenco Alfabetico, vero manuale di istruzioni per utilizzare al meglio il servizio telefonico.

Nell'Avantielenco, infatti, c'è tutto quanto concerne i servizi di pubblica utilità, quelli opzionali, la teleselezione interna ed estera, l'iter per avere il telefono o telefoni addizionali e tutta un'altra miniera di informazioni indispensabili per sfruttare meglio il telefono.

Basta che apriate l'Avantielenco a pag. 1 e già dall'indice ve ne renderete conto. (P.B.)

L'Avantielenco. Per utilizzare meglio il telefono.

È comparso un prodotto che preannuncia il sesso del nascituro

Quel test dice se è maschio o femmina? Il ginecologo scuote il capo divertito

Un bel fiocco rosa e azzurro, l'immagine di una mamma che stringe al cuore il suo piccolo e 25 mila lire. Tanto costa il nuovo GBN-test comparso in questi giorni nelle farmacie e pubblicizzato da dépliants che in quattro lingue annunciano la possibilità, grazie a una semplice prova «*biochimica-salivale*», di conoscere con mesi di anticipo il sesso del bambino atteso «*in modo semplice e con un'attendibilità che raggiunge il 90 per cento dei casi*».

Secondo il procedimento prescritto il test, che «*si basa sui metaboliti maschili e cioè sull'androsterone nella saliva della gestante*», deve essere effettuato tra l'inizio del quarto mese e la fine del settimo della gravidanza. Eventuali errori, si precisa, possono essere constatati in caso di gravidanza gemellare, test effettuato prima o dopo i termini prescritti, ermafroditismo oppure quando la gestante sia stata sottoposta a cure ormonali.

Ma se il sesso del bimbo è — come si spera — uno solo e ben definito mentre la madre risulta in condizioni normali, nessun problema. Basterà aver voglia di spendere 25 mila lire, inumidire l'apposita cartina con una goccia di saliva, lasciarla asciugare per due ore in ambiente pulito, spedire il tutto al laboratorio svizzero di Zurigo, il cui indirizzo è inserito nella confezione, che a stretto giro di posta rimanderà indietro il suo responso. E il corredino crescerà azzurro oppure rosa senza più incertezze.

Il lancio è di questi giorni, mancano di conseguenza riscontri precisi. Anche se parecchi ginecologi, in attesa di approfondire l'argomento, si dimostrano in proposito quanto meno perplessi. Sostiene ad esempio il prof. Franco Vincenti, primario di ginecologia presso l'ospedale di Moncalieri: «*In una ricerca eseguita sulla letteratura mondiale disponibile alla Clinica Ostetrica-Ginecologica dell'Università, dal '77 all'80, non ho riscontrato il minimo accenno a una tale possibilità. Non esistono attualmente metodi per stabilire il sesso del feto attraverso gli ormoni maschili individuabili nella saliva, né ci si è riusciti utilizzando il liquido vaginale con apposite indagini ormonali o cellulari*».

Dunque, l'unico sistema per sapere se il nascituro sarà maschio o femmina oppure, dato questo sì davvero importante, se presenta particolari alterazioni, consiste nel «*vecchio*» studio sul liquido amniotico.

Spiega il primario: «*Dal feto si sfaldano cellule che galleggiano in questo liquido. Prelevandole e facendole analizzare dagli esperti dell'Istituto Genetico, entro termini che si aggirano sul quarto, quinto mese di gravidanza, è possibile riscontrare nell'80 per cento dei casi sia il sesso che l'esistenza di determinate malattie le quali possono eventualmente indurre a un aborto terapeutico*».

Dunque, un procedimento estremamente serio e complesso utilizzabile per gravidanze con rischi precisi ma che nulla ha a vedere con questo nuovo «*oroscopo sessuale*» di massa. Ribattono i concessionari milanesi del test svizzero: «*La definizione del sesso attraverso l'esame della saliva è un vecchio metodo. Solo oggi però si è riusciti ad effettuarlo con l'analisi di una goccia di saliva contro i trenta centimetri cubi necessari in passato*».

Nei prossimi giorni, i distributori invieranno a tutti i ginecologi italiani una lettera di presentazione. Precisano intanto: «*Mentre in Italia si tratta di un'assoluta novità, il test è già in vendita da qualche mese in Svizzera, Germania e Francia, dopo una serie di verifiche positive eseguite su oltre 50 mila gravide. Si presenta come risposta ad uno degli interrogativi fondamentali delle donne in attesa. In Inghilterra, oltre il 30 per cento delle primipare e il 40 per cento delle pluripare si è dichiarata interessata a conoscere in anticipo il sesso del proprio bambino*».

E chissà in Italia, con questa nostra bramosia dell'erede maschio tanto dura a scomparire. Ma il test è attendibile, non sicuro al cento per cento. Come reagiranno certi genitori di fronte a un figlio tetragono alla «*biochimica salivare*», capace di prendere in contropiede la precisione delle cicogne elvetiche? E certe disillusioni, per quanto assurde, non diventeranno in questo modo ancora più traumatiche? Chissà non sia meglio, in attesa di saperne di più, risparmiare 25 mila lire e tenersi stretta la tenera incertezza di sempre.

In più, se proprio si vuole, si potrà fare qualche buon proposito per la prossima volta.

Chiarisce l'esperto: «*Norme empiriche ma confortate da alcune statistiche attestano che la nascita di un maschio è favorita da una dieta femminile alcalinizzata, a base per esempio di molte verdure, da un marito relativamente iponutrito e da rapporti frequenti specialmente nel periodo preovulatorio. La possibilità più frequente nei primi parti, aumenta inoltre se entrambi i coniugi risultano in età giovanile*».

Al contrario, per genitori che sognano una femmina, pare consigliabile una dieta acidificante e cioè a base di carne e di agrumi per lei, un'alimentazione superproteica per lui, un rapporto fecondante non nell'imminenza dell'ovulazione. Il fiocco rosa aumenterebbe infine le sue chances se la donna ha già avuto due o più gravidanza e gli aspiranti genitori hanno un'età relativamente avanzata.

Luisella Re

Tre corsi di vela

La Lega Navale di Torino organizza tre corsi dedicati alla vela. Il primo incomincia oggi ed è riservato ai principianti e agli appassionati di derive: si svolge la sera del martedì e del venerdì.

Gli altri due permettono di conseguire la patente per condurre imbarcazioni a vela e a motore. Il 12 marzo si apre quello con orario preserale (il martedì e il giovedì alle 18.30); il 25 marzo si inizia quello serale (lunedì e mercoledì, ore 21). Le iscrizioni si ricevono in via Carlo Alberto 57, sede della Lega Navale.

Domenica ad Agliano «Festa dell'ospitalità»

Chi vuole domenica prossima sedersi a tavola in cascina ad Agliano d'Asti e mangiare gratis con una famiglia di contadini? E' questo l'invito che il Comune di Agliano e la Pro Loco rivolgono ai lettori di Stampa Sera.

Per usufruire di questa cordiale ospitalità basta ritagliare il tagliando allegato e presentarsi al salone de La Stampa in via Roma 80. Ogni tagliando (uno per persona) darà diritto a un buono per questo singolare incontro città-campagna.

I tagliandi che sono stati messi a disposizione dai promotori di questa iniziativa — che vuole anche essere un esempio per altri comuni in una generosa gara di ospitalità — erano un centinaio: ne rimangono ancora qualche decina.

La «Festa dell'ospitalità» riprende un'antica tradizione locale e gli abitanti di Agliano, con il sindaco Ezio Binello in testa si augurano che la giornata di domenica prossima, con le case e le cantine aperte agli amici, una grigliata gigante in piazza per chi non sarà riuscito a procurarsi il tagliando, la banda musicale, le majorettes e i gruppi folcloristici, riuscirà indimenticabile.

Dall'omaggio sono naturalmente esclusi i dipendenti dell'Editrice La Stampa.

Festa dell'ospitalità

Agliano - Stampa Sera

Domenica 15 marzo 1981

E' mancata all'affetto dei suoi cari

Maria Farabone ved. Amerio

ostetrica

Addolorati lo annunciano: la figlia **Teresanna**, il genero **Emilio**, il nipote **Alberto**, parenti tutti. Funerali mercoledì 11 marzo ore 10,15 dalla parrocchia S. Anna, via Medici 61. Un sentito ringraziamento al prof. Vitelli, ai medici, al Personale tutto del Reparto Medicina Ospedale Molinette e al dr. Zavattaro per l'assistenza prestata. La presente è partecipazione e ringraziamento.
— **Torino**, 8 marzo 1981.

Munita dei conforti religiosi è mancata all'affetto dei suoi cari

Caterina Fornas

Lo annunciano le sorelle **Eugenia**, e **Suor Giovanna Domenica**, missionaria Consolata, i nipoti **Alessandro** e **Maurizio** con le rispettive famiglie, parenti tutti. I funerali avranno luogo alle ore 14,30 di mercoledì p.v. in Torino, Parrocchia Gesù Nazareno, piazza Benefica. Indi la cara salma sarà tumulata ad Alpignano. La presente è partecipazione e ringraziamento.
— **Torino**, 10 marzo 1981.

Cristianamente è mancato

Ettore Pellino

anni 71

Lo annunciano: la moglie **Gemma Cibrario**, la figlia **Giuliana** con il marito **Domenico Carlevato** e figli **Alberto** e **Andrea**, la sorella **Domenica** vedova **Bertotti** e figlio **Cesare**, la consuocera **Anna**, cognati, cognate, zii, cugini e parenti tutti. Funerali in Valperga martedì 10 marzo, ore 15,30, partendo da via Massola 3.
— **Valperga**, 9 marzo 1981.

Cristianamente è mancato all'affetto dei suoi cari

Giacomo Drappero

Ne danno il triste annuncio le figlie: **Matilde** con il marito **Vincenzo Balducci**, **Giovanna** con il marito **Luigi Chessa**, gli amatissimi nipoti **Massimo** e **Mariachiara**. Funerali oggi ore 14,30 parrocchia San Gaetano.
— **Torino**, 10 marzo 1981.

E' mancata cristianamente

Margherita Varia

L'annuncia la sorella **Giuseppina** unitamente ai nipoti **Renzo**, **Carlo** e **Luciana** con le rispettive famiglie. Funerali mercoledì 11, ore 8,45, parrocchia S. Alfonso. Non fiori, ma opere di bene.
— **Torino**, 8 marzo 1981.

E' mancato all'affetto dei suoi cari

Alfredo Bianco

Addolorati lo annunciano la moglie, figlio, nuora e nipotina. Funerali mercoledì 11 corrente ore 14,30 Ospedale Molinette.
— **Torino**, 9 marzo 1981.

E' mancato all'affetto dei suoi cari

Nicola Trozzolà

Ne danno il doloroso annuncio la moglie, figli, nuora, nipote, fratello, sorelle e parenti tutti. Funerali oggi ore 14,30 nella parrocchia San Giulio d'Orta.
— **Torino**, 7 marzo 1981.

E' mancata

Aida Gessolo

Ne danno il triste annuncio fratelli, sorella **Vittore**, **Zeraide**, **Arrigo**, **Antonietta**, cognate e parenti tutti. Funerale 11 marzo 1981 ore 14,45 da Ospedale Martini, via Tofane.
— **Torino**, 9 marzo 1981.

E' mancata

Paolina Cibrario

(Albergo Posta)

L'annunciano addolorati la sorella **Adele**, la nipote **Annamaria** col marito e figli, la cognata **Onorina**, nipoti, parenti tutti. Funerali in Usseglio martedì 10 ore 10.
— **Usseglio**, 9 marzo 1981.

E' mancato all'affetto dei suoi cari

Vladimiro Nemo

anni 86

Annunciano: figlia **Grazia**, moglie, genero **Giovanni**, amici e parenti tutti. Funerali giorno 11 c. m. alle ore 8,30 Ospedale Maria Vittoria.
— **Torino**, 9 marzo 1981.

Improvvisamente è mancato

Bartolomeo Berta

anni 57

Lo annunciano la moglie **Laura**, la figlia **Anna Maria**, nipoti, parenti tutti. Funerali in Ceres martedì 10 corr. mese alle ore 16 dall'abitazione.
— **Ceres**, 9 marzo 1981.

E' mancato all'affetto dei suoi cari

Aldo Pressa

Danno il triste annuncio la moglie **Maria**, i fratelli, i cognati **Piero** e **Concetta**, il nipote **Roberto**. I funerali partiranno dalle Molinette mercoledì 11 ore 8,45.
— **Torino**, 9 marzo 1981.

E' mancata

Teresa Grosso

Insegnante medaglia d'oro Pubblica Istruzione

Ne danno il triste annuncio: i nipoti che l'ebbero come mamma dilatta, **Bruna De La Pierre ved. Grosso** con i figli **Paolo** e **Annamaria** e la mamma **Dora De La Pierre**, cugini e parenti tutti. Funerali mercoledì 11, ore 10, nella parrocchia di Pino Torinese.
— **Pino Torinese**, 9 marzo 1981.

E' improvvisamente mancato

Martino Ceresero

Lo annunciano i figli: **Elsa**, **Franca**, **Mirko** con la moglie **Tina** e i figli **Elisabetta** e **Giovanni**. La sorella **Silvia** col marito **Beppe Riccomagno**. I funerali avranno luogo oggi alle ore 15,30 nella chiesa parrocchiale di Mezzenile. La presente serve di partecipazione e ringraziamento.
— **Torino**, 10 marzo 1981.

E' mancato

Mario Perino

Anziano Lancia

anni 58

Lo annunciano: la moglie **Renata**, il figlio **Diego**, zii, zie, cugini. Funerali mercoledì 11 marzo, ore 14,30, parrocchia Sant'Anna. La presente serve di partecipazione e ringraziamento.
— **Torino**, 8 marzo 1981.

E' mancato all'affetto dei suoi cari

Giovanni Campiglia (Giuanot)

Ne danno il doloroso annuncio: la moglie **Amalia**, i figli: **Piero**, **Carla**, **Mariateresa** e **Angiolina** con rispettive famiglie, cognati e nipoti. I funerali avranno luogo mercoledì 11 ore 14,30 partendo da via Bologna 58.
— **Torino**, 9 marzo 1981.

Improvvisamente è mancato

Antonino Cavallaro

Addolorati l'annunciano: moglie, figli e, parenti tutti. Funerali oggi, ore 15, dall'abitazione via Galimberti 65, Grugliasco. La presente è partecipazione e ringraziamento.
— **Grugliasco**, 9 marzo 1981.

Improvvisamente è mancato

Renato Reale

Ne danno il doloroso annuncio: la moglie, la figlia, la mamma, i suoceri, fratelli, sorelle, cognate, cognati, nipoti e parenti tutti. Funerali mercoledì 11 c.m. ore 10 presso ospedale Martini via Tofane. La presente è partecipazione e ringraziamento.
— **Torino**, 7 marzo 1981.

Con la dolcezza con cui è vissuta così ci ha lasciati

Adelina Paveslo nata Caretto

Con dolore lo annunciano il marito **Gianni**, il figlio **Adriano** con **Gabriella**, **Vanni**, **Edoardo** e l'affezionata **Maddalena**. I funerali avranno luogo martedì 10.3.81 ore 14,15 presso la chiesa di S. Maria della Scala - P.zza V. Emanuele - Moncalieri.
— **Torino**, 10 marzo 1981.

E' mancata all'affetto dei suoi cari

Giovanna Iguera ved. Calvi

Ne danno l'annuncio: il figlio **Sergio** con la moglie **Annamaria** con i piccoli **Nicola** e **Andrea**; la sorella **Maddalena**, nipoti e parenti tutti. I funerali avranno luogo oggi ore 14,30 parrocchia del Carmine. La cara salma proseguirà per San Michele Mondovì (Cn).
— **Torino**, 10 marzo 1981.

Cristianamente è mancato

Mario Reboli

Danno il triste annuncio: la moglie **Adriana Fissore**, il figlio **Pier Angelo**, la mamma e parenti tutti. Funerali 11 c. ore 10,15 partendo dall'abitazione via Morosini 8, indi la salma proseguirà per Riva presso Chieri. Servizio pullman. La presente è partecipazione e ringraziamento.
— **Torino**, 10 marzo 1981.

RINGRAZIAMENTI

I familiari del compianto

gr. uff. Venanzio Coda

commossi per la dimostrazione di affetto e stima tributata al loro caro estinto, ringraziano tutti coloro che hanno preso parte al loro dolore. La Messa di Trigesima sarà celebrata il 26 c.m. nella parrocchia di S. Massimo (via Mazzini) alle ore 19.
— **Torino**, 10 marzo 1981.

La famiglia **Gasparella** ringrazia quanti hanno partecipato al dolore per la scomparsa del caro

Lucio

— **Rivoli**, 10 marzo 1981.

ANNIVERSARI

10-3-'78 10-3-'81

Ricorrendo il terzo anniversario dell'atroce scomparsa del

prof. Elio Parena

moglie, mamma, familiari e amici, lo ricordano con l'affetto di sempre. Testimonianza della sua vita e della gioia che seppe profondervi, il non lenito dolore ci induce a perseverarne la testimonianza di una vita barbaramente strappata a noi tutti.
— **Moncalieri-La Loggia**, 10-3-1981.

1979 1981

GENERALE DEL GENIO

dott. ing. Alberto Cilento

«ragazzo del '99»

Tu riposi nella pace dei giusti. Noi viviamo nel tuo ricordo. **Clelia.**

Affetto e rimpianto per lo zio

Alberto

Lo ricordano i nipoti **Giacomo**, **Micki** con **Massimo** e **Adriano**.

Mario Aiassa

Indimenticato sempre per **Gianna** che con struggente rimpianto lo ricorda a quanti lo conobbero.
— **Torino**, 10 marzo 1981.

Nel ventunesimo anniversario della scomparsa del

comm. col. Dino Seri

la famiglia lo ricorda con immutato rimpianto.
— **Torino**, 10 marzo 1981.

1975 1981

Lino Marvaldi

Nel silenzioso dolore di ogni giorno immutato il ricordo e il rimpianto. **Adriana.**

10 marzo 1981

Carlo Biglio (Carletto)

Dolcissimo ricordo! Sempre nel cuore, nel pensiero.

Improvvisamente è mancata l'anima buona della

DOTT.

Maria Luisa Bonzanino nata Villa

L'annunciano il marito **Domenico**, il figlio **Riccardo** con **Adele** e l'adorata **Paola**, il fratello **Evasio Villa** e famiglia, zii **Innocenza Franchi**, **Angelo Villa** e consorte, le figliocce **Emma** e **Alessandra**, cognate, nipoti e parenti tutti. I funerali avranno luogo oggi a Rivoli alle ore 14 presso la parrocchia Nuova Collegiata, indi la cara salma verrà tumulata nella tomba di famiglia presso il Cimitero generale di Torino. La presente è partecipazione e ringraziamento.
— **Rivoli**, 10 marzo 1981.

E' serenamente mancato

Pierino Vercellino

cav. di Vittorio Veneto

uomo di grande bontà. Con profondo dolore lo annunciano la moglie **Vittoria**, l'adorata figlia **Rosanna**, le sorelle, i nipoti, cugini e parenti tutti. I funerali avranno luogo oggi 10 alle ore 15 nella parrocchia S. Dalmazzo di Cuorgnè partendo alle ore 14 da corso Racconigi 180/bis. Servizio pullman. La presente è partecipazione e ringraziamento.
— **Torino**, 8 marzo 1981.

Tragicamente è mancato all'affetto dei suoi cari

Enrico Richermo

anni 15

Con immenso dolore l'annunciano la mamma **Clelia Col**, i nonni **Vanna** e **Dino**, le zie, gli zii, unitamente allo zio **Gigi Richermo** e parenti tutti. Funerali oggi 10 marzo ore 14,30 Parrocchia Santa Agnese.
— **Torino**, 10 marzo 1981.

E' cristianamente mancato ai suoi cari il

geom. Serafino Boggia

Ex Segretario comunale

Lo piangono la moglie **Carla**, il figlio **Beppe** con **Maria Grazia**, le cognate, i cognati, nipoti, cugini e parenti tutti. I funerali in Forno martedì 10 ore 15,30. Un particolare ringraziamento all'amico dott. Giuseppe Crotti per le amorevoli cure prestate per tanti anni. Non fiori ma opere di bene. La presente è partecipazione e ringraziamento.
— **Forno Canavese**, 9 marzo 1981.

E' mancata all'affetto dei suoi cari

Maria Bolla n. Baldo

La piangono i figli **Rosanna**, **Gino**, nuora, genero, gli affezionatissimi nipoti **Roberto**, **Angelo**, **Claudio**, e **Maria Gabriella**. I funerali avranno luogo martedì 10 c. m. alle ore 14,15 nella parrocchia di Tesiona (Moncalieri). La cara salma proseguirà per il Cimitero Generale di Torino.
— **Torino**, 9 marzo 1981.

E' mancato ai suoi cari

Vincenzo Tosaani

Lo annunciano la moglie **Giordanino Violetta** e parenti tutti. I funerali oggi ore 15 dall'abitazione via Caduti 22.
— **Alpignano**, 10 marzo 1981.

JUVE

Fanna: «Dalla sfida di domenica ci aspettiamo come minimo un pareggio, ma lotteremo per i due punti: adesso sono i granata ad aver paura di noi»

Dal derby allo scudetto

Segna undici gol in otto giornate e balza al comando: adesso toccherà al derby stabilire se l'ascesa della «Vecchia Signora», che il plasma donatole dai suoi giovani ha reso nuovamente arzilla, è irresistibile o no.

Secondo Piero Fanna, che dei giovani è il più giovane, questa Juve non ha limiti. *«Dal derby ci aspettiamo come minimo un pareggio* — sostiene il giocatore friulano —, *ma è chiaro che giocheremo per i due punti, non possiamo non pensarlo e non dirlo»*.

Fanna ha preparato una tabella per i prossimi tre incontri, che ritiene decisivi. *«Se supereremo il derby, i confronti con il Perugia a Torino e con l'Inter a San Siro mettendo insieme almeno quattro punti, avremo con ogni probabilità ipotecato lo scudetto. A quel punto lo scontro diretto con la Roma non sarà più decisivo»*.

Quello di Fanna è evidentemente un programma minimo per ottenere il massimo risultato. Basterebbe cogliere un punto contro Torino e Inter e un successo pieno sul derelitto Perugia, o non è così?

«E' proprio così, non ho esagerato nella mia previsione, anche se a questa Juve niente è impossibile, e la prospettiva di vincere domenica e poi a Milano, tra quindici giorni, non è da scartare. Ma poi c'è anche da considerare quello che può ottenere la Roma. Domenica riceve l'Inter a cui potrebbe riuscire l'exploit di vincere fuori casa».

Influirà sul vostro rendimento il ricordo delle polemiche nate dall'ultimo derby? *«Noi meritavamo di vincere quell'incontro, stavamo vincendo, poi quell'episodio rovinò tutto, e non c'è stata più partita vera. Ma sono anche trascorsi dei mesi, e domenica avremo altro a cui pensare. Personalmente mi auguro che il prossimo sia un derby corretto come è stato sostanzialmente anche l'ultimo. Ce n'è bisogno: sta a noi giocatori non innervosire il pubblico con certi atteggiamenti»*.

Il Torino non ha più speranze e ha un nuovo allenatore. Si attende anche una squadra diversa? *«Il Torino ha sempre carattere, conta poco che non abbia la nostra classifica. Dovrà pur giocare anche per i punti se tiene ad acciuffare un posto in Coppa Uefa»*.

Non teme che i vostri rivali possano affrontarvi come una volta, considerando il derby la loro specialissima giornata di gloria, visto che non hanno altre motivazioni particolari?

«Non accade più da molti anni. Sono cambiate tante cose: quella squadra, la sua mentalità, e anche un po' il derby. Prima eravamo noi a patire, nelle ultime stagioni mi sembra che sia stata invece la Juve lo spauracchio del Toro».

Ma lei crede alla flessione dei granata? *«Avrebbero sicuramente qualche punto in più e lotterebbero per lo scudetto, se non avessero sciupato malamente molte occasioni. La squadra c'è, forse non ha reso secondo le aspettative per problemi che io magari non conosco nemmeno. A me sembra che abbia pagato il difficile inserimento dell'olandese e di D'amico. E poi è chiaro che non ha il nostro ricambio di uomini»*.

Il prossimo sarà anche il derby di voi giovani, o almeno così si va dicendo in giro. *«Piano con gli elogi. Quando la squadra non riusciva a esprimersi e le cose andavano molto meno di oggi la colpa era nostra, adesso mi sembra che si esageri per il verso opposto»*.

Parliamo allora di lei. E' evidente che non le va di essere scoperto improvvisamente. *«In questi ultimi incontri ho cambiato ruolo, sono tornato a giocare in una posizione che è molto più congeniale ai miei mezzi, tutto qui. Del resto l'ho sempre detto che nel ruolo di tornante, partendo da lontano, avrei potuto esprimermi a certi livelli»*.

E' tempo di porsi altri obiettivi, di cominciare a pensare alla nazionale? *«Sinceramente mi aspetto che Bearzot mi prenda in considerazione. Sono sincero, non posso nascondere questa ambizione. Tre anni fa mi aveva fatto molto piacere essere stato inserito nella lista dei quaranta, poi, anche perché ho giocato molto poco nella mia squadra, c'è stata una pausa. Adesso vorrei poter riprendere quel discorso»*.

Alberto Gaino

La conferma è venuta ieri a Milano da Trapattoni e Bettega

Rossi in bianconero: adesso è sicuro

Paolo Rossi è della Juventus. Ormai, manca soltanto la comunicazione ufficiale del club bianconero: ma non dovrebbe tardare. Dovrebbe essere questione di pochi giorni.

La conferma è venuta ieri da Milano, dove si trovavano di passaggio Trapattoni e Bettega. Ha detto il trainer juventino: «Il suo trasferimento è sicuro, mancano soltanto alcuni dettagli che verranno perfezionati al più presto. Rossi eleverà il tasso di classe della Juve e coprirà il ruolo di centravanti che Boninsegna aveva lasciato scoperto».

Bettega, che con Rossi a fianco si sentirà ovviamente più sicuro, dice: «Con Paolo in squadra, non avremo più rivali in Europa. Boniperti forse non insisterà più per avere il secondo straniero. Sarà Rossi il nostro secondo straniero. Chi potrà battere la Juventus?».

Paolo Rossi, che in agosto potrà cominciare ad allenarsi con i bianconeri nel ritiro di Villar, tornerà a giocare nell'aprile dell'82, dopo aver scontato la pena inflittagli per lo scandalo delle scommesse. Ha detto: «Il lungo riposo, psicologicamente non mi nuoce affatto: vedrete con quale carica agonistica tornerò in campo. E' la prima promessa ai tifosi bianconeri.

Nuova Kadett:
gioia di vivere è avere 75 cavalli che non bevono mai.

Opel: lo spirito della nuova ingegneria tedesca.

Opel Kadett.

Kadett: versioni da 2 a 5 porte negli allestimenti Base, Special e Berlina, più le versioni Caravan e Voyage. Trazione anteriore, valvole autoregistranti, tre differenti motori: 1000 cc. (50 CV DIN), 1200 cc. (60 CV DIN), 1300 cc. (75 CV DIN). Velocità massima rispettivamente 140, 150 e 160 km/h. Testata in lega leggera con disegno a flusso incrociato e albero a camme in testa per il motore 1.3S-OHC. Consumi a 90 km/h: 15,8 km con un litro la versione 1.0S; 16,6 la versione 1.2S; 16,6 la versione 1.3S-OHC.

La gioia di vivere.

TORO

D'Amico spera di giocare il derby ma...

«Non cerco rivincite»

La serie nera si è interrotta, il Torino torna a respirare. Il punticino strappato al Cagliari non ha ovviamente molto peso sulla situazione di classifica, ma serve ai granata come propellente psicologico per iniziare nel migliore dei modi la settimana-derby. Ormai costretto a puntare su obiettivi di secondo piano, il Torino potrà proprio per questo giocare in scioltezza assoluta, cercando di ritrovare quei valori che si erano persi per strada. Prima di tutti la sicurezza in se stessi, ormai indispensabile per portare a termine con dignità un'altra stagione balorda.

Romano Cazzaniga non ha fatto miracoli né avrebbe potuto farne in così breve tempo. Il pareggio di Cagliari trova quindi spiegazione solo nell'orgoglio di qualche granata (non ancora di tutti) deciso a ritrovare valore e professionalità. Solo una fiammata quindi o il primo passo verso la risalita? D'Amico, che ha pagato con l'esclusione il nuovo corso tecnico, spiega: *«Rispetto alle ultime partite è cambiato solo l'uomo che siede in panchina, ma il Torino è sempre lo stesso. A Cagliari serviva un punto e stringendo i denti l'abbiamo ottenuto, non ci sono state né ricette miracolose né rivoluzioni tattiche»*.

D'Amico però è stato la prima vittima illustre del dopo Rabitti. Il tecnico credeva in lei. Ora pensa che la sua posizione sia mutata?

«Spero di no. Restare fuori non mi ha certo fatto piacere — ammette — *perché sono qui per giocare, ma penso che si sia trattato di un semplice episodio legato al particolare tipo di partita. Domenica infatti conto di rientrare, altrimenti dovrei pensare che a questo Torino servo solo per metà. Invece credo che la squadra abbia ormai una sua precisa fisionomia difficile da cambiare»*.

Cazzaniga invece sembra meno sicuro del suo giocatore. Visto come sono andate le cose a Cagliari è deciso a confermare anche nel derby la stessa squadra con Sclosa come «tornante» e D'Amico in panchina pronto ad entrare. Una nuova punizione per l'ex laziale, per il quale questa non passerà certo alla storia come un'annata fortunata. Infatti D'Amico conferma: *«Non posso certo dirmi soddisfatto. Io so cosa non ha funzionato ma lo tengo per me. E' evidente comunque che posso, devo dare di più e credo di avere ancora il tempo per farlo. L'esclusione di Cagliari non è per me una nuova sconfitta, perché ho capito le ragioni di questa decisione e le accetto»*.

E ora è derby. D'Amico ha già vinto quello d'andata ed ora spera almeno di non perdere il secondo. *«La Juventus* — spiega — *arriva a questa partita in condizioni migliori delle nostre, ma noi l'affronteremo con grande serenità. Per il Torino attuale non perdere sarebbe già un risultato soddisfacente»*.

— D'Amico, ora lei ha un motivo di più per diventare l'uomo-derby.

«Non giocherò certamente per dimostrare che qualcuno ha sbagliato ad escludermi domenica scorsa. Se ci sarò, perché nulla è deciso, cercherò di dare il massimo per la squadra senza voler cercare delle inutili rivincite personali».

— Juve favorita quindi in questo confronto diretto. E per quanto concerne la lotta per lo scudetto?

«La situazione non cambia — conclude D'Amico — *tra Roma e Juventus io dico ancora Juve. Spero comunque che domenica lasci qualcosa al Torino»*.

Fabio Vergnano

Criterium «Neveghiaccio» ha vinto Zuccarello

PRALY — Il 7° Criterium Neve - Ghiaccio Trofeo Alcide Sport Shop, disputato sabato e domenica scorsi, ha concluso la stagione 1981 della specialità, una stagione iniziatasi con la «24 Ore sul ghiaccio» di Sestriere, avarissima di neve, che sovente ha messo a dura prova la volontà ed i nervi degli organizzatori.

Erano in programma 3 manches di 4 giri ognuna, alle quali hanno dato vita una ventina di concorrenti impegnati singolarmente contro i cronometri, davanti a un pubblico numeroso ed entusiasta.

La prima manche è stata effettuata sabato sera «in notturna». Michelangelo Isoardi, con una Lancia Fulvia HF, ha preceduto di un solo decimo l'altro specialista su neve e ghiaccio, Luciano Zuccarello, con la Renault Alpine del Team Brunik. Alle spalle dei due il pinerolese Ferrua (Alfasud TI), un'altra Fulvia coupé HF, quella di Battiato, e la Fiat Ritmo di Oriente. Stava girando bene Frache, il quale però si è ribaltato all'ultima curva ed è stato poi squalificato perché aiutato dal pubblico a ritornare in pista.

Nella seconda manche è stato più bravo degli altri Zuccarello, che ha regolato nell'ordine Battiato, Ferrua e Isoardi. Ancora Zuccarello — sempre più a suo agio — ha realizzato il miglior tempo totale (ed anche sul giro in 39"06) della terza ed ultima manche, chiudendo la partita davanti a Isoardi, Battiato e Ferrua.

Classifica finale (somma tempi delle 3 manches): 1. Zuccarello (Renault Alpine) 8'19"4; 2. Isoardi (Lancia Fulvia HF) a 10"8; 3. Battiato (id.) a 16"6; 4. Ferrua (Alfasud TI) a 17"7; 5. Barus (Lancia Fulvia HF) a 1'09"1.

g.d.e.

Di Marzio al Genoa al posto di Simoni

Gianni Di Marzio, attuale allenatore del Lecce, tornerà al Genoa. Pare infatti che tra il tecnico napoletano ed il presidente rossoblù Fossati ci sia già un accordo di massima. La notizia desta scalpore, soprattutto se si tiene conto che domenica, subito dopo la gara tra genoani e leccesi, Di Marzio ha avuto un acceso diverbio con giocatori e dirigenti rossoblù.

Il tecnico ritornerebbe quindi in Liguria (dove vivono tuttora la moglie ed i figli) a distanza di un solo anno. A questo punto troverebbero fondamento anche le voci che vogliono Gigi Simoni, ora allenatore del Genoa, accasato presso una squadra di serie A. **f. v.**

Promozione: a Vercelli si decide la squadra per il torneo «Regioni»

Altro test impegnativo per la rappresentativa di Promozione piemontese, a meno di un mese dal debutto nel «Torneo delle Regioni» che si svolgerà in Emilia.

Dopo la positiva prestazione di Borgoticino, contro la squadra di casa militante in D, è ora la volta di un altro avversario di lusso: la gloriosa Pro Vercelli.

Domani alle 15, i selezionati dal c.t. Raviola affronteranno al «Robbiano» le bianche casacche per verificare se i confortanti progressi fatti registrare possono essere attendibili.

Raviola ha già le idee abbastanza chiare: «Un vero peccato — *dice* — che di questi ragazzi meravigliosi per carattere e doti tecniche, dovrò lasciarne a casa qualcuno. Infatti, il regolamento del torneo non permette di iscrivere più di diciotto elementi. Tutto procede nel migliore dei modi. Le uniche perplessità riguardano alcuni elementi sui quali conto molto, che non sono in condizione ideale. Ho trovato giocatori, appartenenti a società gloriose ed ambiziose, con situazioni muscolari disastrose. Possibile che si spendano tanti soldi per allestire e mantenere le squadre e non si pensi ad avere massaggiatori idonei e qualche medico preparato?».

Aggiungiamo noi che effettivamente due attaccanti appartenenti a squadre del girone A (quello novarese) soffrono di malanni muscolari vecchi e malcurati. Uno di questi, deve scendere dalla Valsesia ed andare sino a Como nella speranza di trovare un «guaritore» che lo rimetta in sesto; l'altro continua a giocare con una caviglia grossa come un melone (è uno dei trombolieri-principe del campionato) senza trovare una soluzione definitiva.

I convocati a Vercelli sono: Bortolas (Acqui); Scaduto (Alpignano); Ricciardi (Bacigalupo); Comelato (Cherasco); Giuliano (Cossatese); Bongiovanni C. e Sinopoli (Cuneo); Albino, Colombo, Paccagnan e Passoni (Gozzano); Ferraris (Grignasco); Castagneris (Ivrea); Ferrua (Novese); Orsini (Pont Donnaz); Barale, Miccoli e Savio (Seo Borgaro); Fasoli (Verbania).

Alberto Fumi

MINIMIZZA

ATA-Lavinia

mini INNOCENTI

IL TRAFFICO.

Intervista al prof. Benzi, direttore dell'Istituto Farmacologico di Pavia

Perché Mennea non invecchiava

Dalla collaborazione fra «tecnici di campo» (allenatori) e «tecnici di laboratorio» (scienziati) il progresso sportivo. La Federazione italiana atletica leggera ha capito l'importanza di questo indirizzo e ha creato il Centro di ricerche dove l'uomo è studiato come macchina capace di sprigionare energia. A Pavia, città longobarda nota per le tradizioni universitarie, lavora il professor Gianni Benzi, titolare di cattedra e direttore dell'Istituto di farmacologia. Il professor Benzi oggi, grazie anche al sostegno di una Federazione sensibile a certi problemi, può trarre bilanci confortanti dalle ricerche eseguite in équipe con laureati in biologia e in chimica e con i cosiddetti «tecnici di campo».

Conversare con il professor Benzi è piacevole. L'interpelliamo telefonicamente, durante una delle rare pause di lavoro. Dice con calma e sicura: «Noi studiamo gli aspetti eminentemente tecnici, che riguardano il gesto atletico, e aspetti di natura squisitamente biologica come quello della bioenergetica, della fisiologia dell'attività motoria, e quello di natura medica, cioè dello stato di conservazione della salute, specialmente una medicina di tipo preventivo. E poi ci rifacciamo agli aspetti psichici; in questo caso il Centro studi è un supporto all'intera gamma che caratterizza l'uomo da un punto di vista fisico e psichico».

Mosca: Mennea batte Wells e vince l'oro sui 200 metri

Lavoro d'équipe

Il lavoro d'équipe eseguito presso l'università di Pavia è rivolto essenzialmente alla bioenergetica del muscolo e del cervello. In laboratorio, cioè, voi tecnici scienziati riuscite a «sezionare» un allenamento nel tentativo di dare una ragione alle possibili modificazioni che avvengono al livello enzimatico nei muscoli (l'enzima è un composto di natura proteica che permette la realizzazione di reazioni chimiche a livello cellulare). Può spiegarci questa «frantumazione» di allenamento?

«Innanzitutto devo precisare che non solo a Pavia si presta attenzione alla bioenergetica del muscolo, ma anche a Milano dove il professor Margaria lavora presso l'Istituto di fisiologia, che ha sempre avuto notevoli tradizioni sullo studio della termodinamica muscolare. Noi abbiamo introdotto il concetto dell'adattamento dell'allenamento distrettuale. E questa forse è la caratteristica specialistica della scuola italiana dell'ultimo decennio. Fino a sette anni fa si vedeva tale adattamento dell'atleta per grandi apparati. L'apparato cardiocircolatorio, respiratorio. Oppure s'intendeva il muscolo come qualcosa d'integrato di questi apparati. Invece abbiamo spinto il concetto dell'adattamento distrettuale, dell'adattamento specifico di muscolo specifico. Cioè, quando soggetto compie un certo tipo di gesto atletico adatta specificatamente quelle masse muscolari e non altre, e non i grossi apparati».

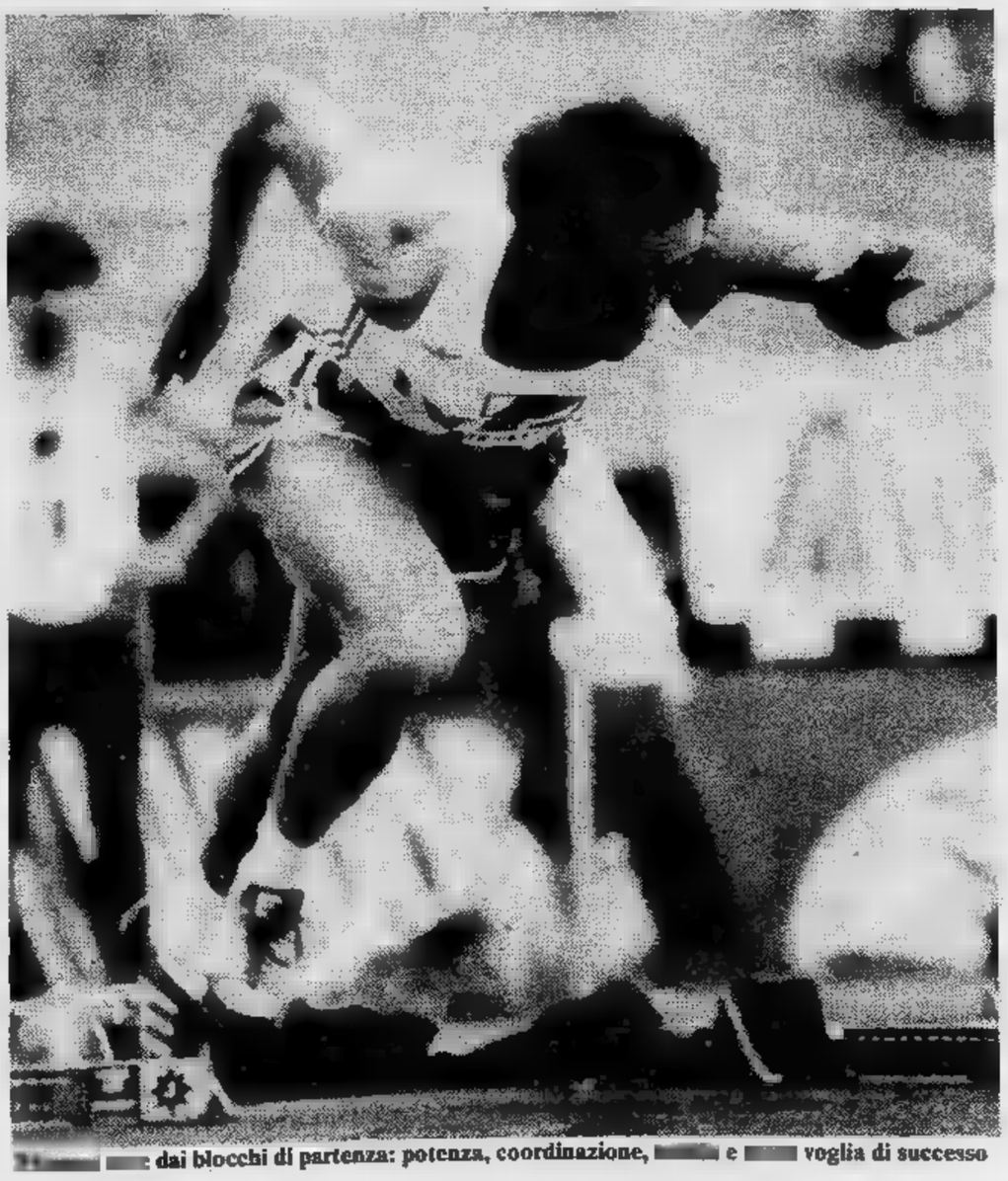

dai blocchi di partenza: potenza, coordinazione, e voglia di successo

In un'intervista rilasciata al redattore de Il Giorno, Giorgio Reineri, si parlava di frazionamento del training secondo blocchi in modo che ad ognuno questi facesse riscontro l'allenamento specifico di condizione in cui si viene a trovare una muscolare. Sono le teorie del professor Vittori, che è stato «tecnico di campo» di Pietro Mennea.

Masse muscolari

«Direi che una delle che si sono notate è il concetto dell'allenamento distrettuale è che l'allenamento è diventato vera e propria scienza. Il "campo" ci è preceduto in moltissimi casi. Premetto che siamo degli empirici, cioè ragioniamo sopra i fatti e non sopra delle teorie. L'osservazione empirica del "campo" aveva già portato a selezionare un certo tipo di metodologia d'allenamento, soltanto che il riscontro campo-laboratorio e laboratorio-campo offre questo grandissimo vantaggio, che il campo dà visione più globale e realistica del soggetto, comporta lo svantaggio di non poterlo "sezionare" troppo. In laboratorio lei può scendere nei più minuti particolari mettendosi nelle condizioni analoghe che lei avrebbe fosse nel campo guardando sola incognita per volta. Dunque si ottiene con questa metodologia una valutazione molto settoriale, riduttiva se lei vuole. E così si può verificare una determinata sequenza di eventi che l'allenatore fa sul campo può diventare una legge generale. Lei vede ciò che succede quando si adatta nel muscolo quell'enzima di quella via che libera l'energia. Ci sono tante vie. In laboratorio possiamo seguire a seconda dell'intensità dello stimolo che viene attuato secondo la durata, il tempo, la capacità. Secondo tutti questi meccanismi, secondo tutte queste variabili che l'uomo di campo può produrre, noi ci domandiamo guardando dentro questo muscoletto: qual è la via che è interessata, quali sono gli enzimi chiave che particolarmente si adattano (nel caso di porsi in equilibrio) a un certo tipo di stimolo. In tal modo si possono individuare quali sono i momenti chiave di una determinata metabolica. Ed ecco che quello che tipo d'esercizio produce quell'effetto, e le ritorna sul campo quella dichiarazione che qualsiasi tipo d'esercizio che produce quell'effetto, cioè quella variazione di è valido per produrre quell'allenamento. E arriviamo alla teoria modulare. Ogni soggetto sottoposto a serie di esercitazioni. L'allenatore dice: io voglio allenare questo enzima. Le sembrerà paradossale. Voglio allenare questa capacità a liberare energia. Poi allenerà un'altra capacità, un tipo di resistenza. Praticamente ciascuna erogazione energetica utilizza un certo tipo di vie metaboliche con quali si raggiunge un certo tipo di situazione».

Uomo primitivo

Sempre sul sistema d'allenamento «modulare» ci pare di aver capito che ogni «blocco» viene sottoposto a sollecitazioni quando quello precedente avrà recuperato in pieno, in modo da evitare intersecazioni fra enzimi fra i vari blocchi.

«Certamente. E mi intuisco il giochetto, in lei potrà scegliere come prima fonte d'allenamento quelle che possono essere rapidamente ristorate. Per cui lei passa al secondo blocco di caratteristiche d'esercizio quando il primo si è ristorato. Riserverà nell'ultimo blocco quelle caratteristiche che sono più difficilmente recuperabili. Le preciso però che certe bande di sovrapposizione ci sono anche nel tipo d'allenamento modulare, perché enucleare un certo tipo di attività enzimatica dalle altre non è molto semplice. Anche perché non dobbiamo dimenticare il processo filogenetico. Noi in fondo oggi siamo, dal punto di vista muscolare, il risultanza di un disadattamento all'attività motoria che si prolunga nel tempo. L'uomo primitivo ovviamente altre necessità e doveva avere delle caratteristiche di "uscita dai... blocchi" notevoli, poiché per lui non si trattava solo di vincere una gara o migliorare un record, ma di salvare la vita sfuggendo alle insidie di un leopardo o di un leone. Con il tempo nel nostro muscolo si sono andate spegnendo alcune vie di liberazione di energie».

Il dito indice rivolto verso il cielo: simbolo vincente

Alta intensità

E' possibile che Vittori, con queste sue teorie d'«allenamento modulare», abbia reso più longevo atleticamente Pietro Mennea?

«Certamente. Però vorrei far notare molto importante: perché l'adattamento degli enzimi così duro? Perché un enzima si adatta solo se messo in crisi. Se non lo si mette in crisi non lo si allena. E si perde tempo sul campo. Il primo concetto molto importante che il gruppo che fa capo a Vittori (Candeloro, Donati e Bellotti) ha portato avanti, prima ancora dell'allenamento modulare, è stato l'aver identificato l'uscita dell'energia, cioè la liberazione dell'energia. Sulla longevità di Mennea c'è da dire che per mettere in crisi un'attività enzimatica bisogna agire con grande intensità e per tempi ben definiti. Ogni enzima ha un tempo definito di applicazione dello stimolo (viene sollecitato questo quell'altro). Lavorare, dunque, altissima intensità. E questo punto entra in tema l'usura generale della macchina. E delle caratteristiche di base di questo grandissimo atleta, che è Mennea, è quella di aver saputo tollerare quest'intensità, che è stata somministrata con una gradualità tale e con un'oculatezza che questi "carichi" notevoli di lavoro coprissero le esigenze senza creare carichi di lavoro circostanti che fa solo fatica e non allenamento. Mennea ha patrimonio biologico in grado di sopportare certi carichi di lavoro».

Arriva il diario

L'atleta nel computer, si è detto, cioè atletica elettronica.

«Demitizziamo il problema. Il diario a mio avviso è uno degli elementi indispensabili per la valutazione dell'allenamento. Dispiace dire che non sempre atleti e tecnici abbiano grande cura nello scrivere dei loro training. Il diario non è altro che ciò che noi in laboratorio chiamiamo macchine meravigliose, che ci descrivono tutte le nostre esperienze. Una seduta d'allenamento tre ore è una cosa lunghissima da descrivere in un diario. Mettere tutti gli allenamenti insieme e trarne un concetto diventa assolutamente arduo. Noi abbiamo pensato di fare ricorso a questa macchina, che è molto cretina, ma che è molto veloce e che fornisce buone risposte. Ora stiamo facendo in modo che i programmi degli atleti entrino in codice nel computer, per cui praticamente quella che è la risultanza dello stimolo applicato nel tempo possa molto rapidamente letta dall'allenatore. E' un concetto modernizzato del diario».

Uomini campo e uomini di laboratorio continuano a collaborare. E l'atletica avanti, grazie anche a una Federazione illuminata (Primo Nebiolo è l'alfiere), capace recepire linguaggi dai quali il progresso non può prescindere. Ora che Mennea lasciato l'atletica, speriamo che la scienza aiuti altri atleti a progredire.

Angelo Caroli

Prima Categoria - I protagonisti del torneo dilettanti

GIRONE D - Quando il calcio è solo vera passione

Borgo Uriola doppio premio aperitivo e succo di frutta

Domenica dopo domenica, anche con risultati alterni, continua tranquilla nel girone D la marcia del Borgo Uriola Rivoli alle prime posizioni della classifica. La splendida matricola che si è guadagnata sul campo i gradi di outsider si è ormai stabilmente inserita alle spalle del grande Moncalieri e delle comprimarie Lucento e Chieri. Imbattuta sul proprio campo la famosa «fossa dei leoni» di via Piave dall'ottobre del 1979, attende la primavera per tentare con un ulteriore colpo d'ala di guadagnare una delle piazze d'onore del torneo.

«E' un traguardo che possiamo raggiungere proprio perché — dice il capitano e animatore della squadra Giulio Bottega, 31 anni, 15 di calcio attivo alle spalle — *noi siamo premiati solo dal risultato. La società non può elargire soldi e tutti gli atleti che conoscono il bilancio e i sacrifici dei dirigenti si accontentano volentieri della gioia data dai successi conquistati sul campo e del «Crodino» consumato gratis al bar del general manager Gianni Noce».*

— Ma in occasioni particolari, come ad esempio la vittoria sul Moncalieri, non avete avuto un premio speciale?

«Certo — risponde il capitano — *un premio doppio. Oltre all'aperitivo tutti hanno potuto bere anche un succo di frutta. So che sembra una battuta ma ci dovete credere. Questa è la verità, una verità che ci sentire sportivamente felici anche sempre più difficile trovare ragazzi che si accontentino di militare in un club che vive solo di calcio».*

Il capitano Bottega

Nell'ambiente esemplare ed irripetibile creato Borgo Uriola che in tre anni dopo la fusione con il Borgo Lupo è diventata la prima squadra della città raccogliendo l'eredità della «Pianelli e Traversa» e «Rivoli-Rivolese» è in preparazione la fine del campionato un grande torneo con ricchissimi premi. *«Se i tifosi che ci seguono ormai anche in trasferta* — si confida il dirigente Gianni Noce — *ed il pubblico rivolese ci aiuteranno accorrendo numerosi sugli spalti, potremo guadagnare qualcosa e preparare per la prossima stagione una squadra ancor più competitiva. Una città come nostra con i suoi 51 mila abitanti e le sue tradizioni sportive merita ampiamente il militare in Promozione. Per raggiungere questo obiettivo però* — ha concluso Noce — *occorre acquistare un paio di elementi di primo piano e conservare intatto il nostro attuale patrimonio giocatori sviluppando nel contempo il settore giovanile e facendo quadrare il bilancio. Una operazione aritmetica difficile ma che ci proprio perché ha il sapore del miracolo».*

Josè Leva

LA SEZIONE di Chivasso, arbitri calcio, l'egida della Figc, che si svolgerà Settimo Torinese. Le si ricevono la sezione Chivasso in via P. Regis, 4, il lunedì ed il venerdì dalle alle 22. Il il e terrà Settimo, presso la «G. Nicoli», in corso Agnelli 13, il lunedì il mercoledì sera. L'iscrizione è aperta a tutti i giovani in età fra i ed i anni.

«Speriamo — dice il responsabile — di nuove e coprire così i vuoti arbitri a riposo e ci costringono a mortali seguire di notevole competenza. L'impegno è quello di formare di gara visto il calcio in un modo».

Chivasso passerella dilettanti

— Il confronto due prima categoria Comunale chiarito, parte, le che il c.t. Raviola si era fatto. presenti al raduno fra formazioni formate da quali per formare rappresentativa piemontese competitiva di maggio in i diciotto giocatori fra i convocati Chivasso, disputeranno il «Torneo Pozzi».

Il risultato (2 a 1) per la blu, la evidenziando individualità di spicco. I vincitori di merito per il Capistrano, l'alessandrino Montiglio (S. Carlo) e per il rivolese Pisani (Borgo Uriola). Positiva, nella ripresa la prestazione Sattolo ha dato nerbo manovra. Anche nell'altra qualche della realtà. Parliamo del Di Leone (Mathi), centrocampista Bardeson (Bollengo) e «delta punta di Lanfranchi (Gattinara).

«Un buon — affrontato tutti con impegno e con qualche prestazione E' pre insieme ed ottenuto Difficile applicare e trovare ancora tempo e spero di allestire in grado di reti sono state 55' Di Leone; 69' Portoni.

a. l.

RIVOLI 1-0 — Susa: Martellosio; Assetta, Pelissero; Calonghi (65' Princi), Cadelano, Tua; Cataldo (76' Ventura), Zerbonia, Bombardieri, Siciliano, Pastore. **Borgo** Mennuti; Donà, Ciurca; Gervasi (70' Mittonte), Messuti, Bottega; Pisani, Di Gennaro, Tarantino, Antonucci, Picciolo. 18' Calonghi. Caruso.

CHIERI-VICTORIA 1-0 — Chieri: Molino; Lo Vecchio, Dal Pra; Marzola, Mirasola, Sattolo; Calvi, Schettino Cecca (80' Barberis), Lasagna, Channa (70' espulso). **Ivest:** Bertonelli; Vocale, Gennaro; Congiorniti, Franzolin, Maghirli; Lambiase, Calcagno, Zanchi, Grazia (70' espulso), Capogreco. **Rete:** 33' Sattolo. **Arbitro:** Mazzarella.

BORGO REMO-LUCENTO 1-1 — Borgo S. Pavia; Vallero, Ortoncelli; Ferro, Aichino, Riccetti; Marinella (75' Clementi), Roncon, De Venuto, Pitocco, Feletti. **Lucento:** Ferruggia; Spinelli, Materba; Bertolini, Bocchia, D'Alessandro; Durante, Lavacca, Jezzi, Sollena, Piemontese. **Reti:** 55' Ferro (autorete); 65' Feletti. **Arbitro:** Carrara.

BARCANOVA-CONDOVE 1-1 — Rissone; Chiurato, Vernassa; Marino, Greco, Armellino; Corneli (65' Primitivo), Cosseddu, Militano, Aprà, Barbieri, Cultino; Martin, D'Amelio; Lucchitta (83' espulso), Listello, Boi; Tognin, Romagnino (65' espulso), Arca, Jannon, Dossena. 45' Corneli, Arca. **Arbitro:** Salicone.

CORSICA BEINASCO-NI — Bei- Carlone; Rinaldi, Rostagno; Mazza, Romussi, Valiese; Savino, Merlin, Capiddu, Racca, Astone. **Nichelino:** Senigallia; Solla, Spada; Morando, Taurisano, D'Amicis; Nada, Polignano (61' Marco), Missilmeri, Favale, Fresia. **Reti:** 12' Fresia (rigore); 22' Missilmeri; 36' Mazza; 70' Rinaldi (rigore. **Arbitro:** Ceretti.

PRA FAL-LASCARIS 2-1 — Pra Fal: Guarise; Canavese, Acciaiocco; Gragia, Mirizzi, Giraudo; Medda, Starnini (75' Frara), Sinipoli, Genova, Siciliano. : Cirone; Appiano, Bovolenta; Moretto, Carello, Memeo; Crivellari, Rocchia, Mancini, Baucclo, Gallina. **Reti:** 43' Crivellari; 47' e 87' Sinipoli. **Arbitro:** Goggi.

MILLEFONTI-MONCALIERI 0-0 — Devalle; Nitti, Piras; Lanini, Procopio, Faghino; Pregnolato, Simiele (70' Costantino), Toscano, Chiricò (70' Angioni), Sapienza. Rulent; De Marino, Falbo; Ferrero, Boscolo, Ramazzina; Tassello, Vecchio, Salerno, Pasqua, Petrilli. Cazzaniga.

SOCIAL C.T.O.-F.B. CAMBIANO 1-1 — Social C.T.O.: Simionato; Tarollo, Catanzaro (44' Di Gianni); Marrapodi, Vitali, Di Zillio; Aprile, Gallo, Camisassa, Martinese, Marino. **F.B. Cambiano:** Moscatelli; Cuvertino, Trevisan I; Pinese, Sanfilippo, Trevisan II; Piovano, Bonato, Allocco, Sciermino, De Angelis. 70' Allocco; 73' Marrapodi. **Arbitro:** Molto.

GIRONE E - Ha sei punti

Pedona fiducioso «Ci salveremo»

BORGO S. DALMAZZO — *In tredici partite del girone di andata conquistato tre soli punti: nelle prime gare del ritorno è poca quota sei.* «Non è molto — *dice l'allenatore del Pedona, Gianni Cerrato* — ma per farmi ra credere nelle possibilità di salvezza».

Il Pedona ancora subendo crisi dirigenziale che, in estate, messo in forse la sua stessa sopravvivenza in Prima Categoria. Non poi mancate le polemiche e rivalità, ma adesso sembra che in casa biancoblù l'ambiente sia nuovamente tranquillo: «Ed ragioni fondamentali dell'ottimismo nostra sorte» *ancora Cerrato. La vicenda del trentenne portiere-allenatore del Pedona è quanto mai curiosa. Dopo anni giocati in difesa della porta biancoblù, ha contestato l'esonero di Giordano, uscendo a. Lo ha richiamato, affidandogli tanto la responsabilità tecnica quanto la maglia numero uno, Adolfo Corazza, dirigente anche lui rimasto fuori società per tutto girone andata.* «Con Corazza — *dice Cerrato* — abbiamo avuto abbastanza diverse, anche quando ci occupavamo giovani, proviamo a discutere insieme le scelte da fare, per salvare il Pedona».

Con il binomio Corazza-Cerrato squadra è pressoché rinnovata. «Abbiamo tenuto a disposizione — *dice l'allenatore* — i ragazzi che potevano garantire allenamento alla settimana, per creare un po' di amalgama perché giocatori pur validi, ma poco preparati, dato risultati insoddisfacenti nel girone andata».

Guatliero

- PEDONA — Giordana; Marchioretti, Furri; Gallina, Bongiovanni, ; Salmandi, Alasia, Chessa, Sapetti, **Pe-**: Cerrato; Basso, Caligiuri; Allasina, R. Lovera, Olivero; Viale, Cavallo, Bernardi (67' Landra), Mingione, Lovera (72' Borgna). 18' Bonglovanni; Allasina autorete.

- VALEO 2-1 — Piossasco: Zancarli; Merlin, Naccari; Trimboli, Pronello, Caruccio; Buduo, Orrù, Tamburini, Russo, Bartone. Musso; Falco, Barale; ra, Viale, Lovera; Roca, Figone, Lingua, Fissore, Dogliani. 8' Di Buduo (P); Ravera (V); 77' Tamburini (P).

rinviata per impraticabilità del campo.

- SUPREMAVERNICI — David; Poggio, Giovannini; Cheula (50' Cosmai), Veneziani, Viberti; Pregliasco, Corda (32' Monteleone), Del Vecchio, Capistrano, Talone. Asteggiano; Morra, Bagnasco; Gorga, Pirisi, Varaldo; Cuneo, Grandis, Rovera, Delpiano, Pezzuto. **Rete:** 55' Pregliasco.

- 2-1 — Rossi; Dutto, Gonella; Morra, Gramaglia, Bellotti; Ciravegna, Damilano, Abrate, Borio, Corino. **Cermagnolese:** Bortolan; Curto, o; Villa, Gaido, Rava; Mana, Trimelliti, Cavaglià, Bitonto, Viale. 20' Abrate (N); 21' Trimelliti (C); 76' Abrate (N).

VILLAFRANCA - 2-1 — Genovese; Maino, Girardello; Demarchi, Pietro, Luciano; **Monetti, Chiabrando,** Riba, Collino (46' Antonaccio), Di Lena. Mu- Urso, La Spina; D'Alò, Tancredi (60' Olivero), Brignolo; Sorra, Pagliano, Pizalis, Petrolo, Salonia. **Reti:** 5' Di Lena (V); 42' (C); 87' Girardello (V).

- 1-2 — : Bori; Oliveri, Barbati; Colucci (70' Ghiglione), Frua, Supertino; Cagliero, Ghirardi, Di Pietro, Bergese, Capra. **Vigone:** Gravina; Gili, Franzè; Laurenti, Belforte, Costamagna (55' Villano); Panino, Da Re, Bocardi, Candello, Scrufari. **Reti:** 40' Da Re (V); (V); 65' Di Pietro (M).

GIRONE B - Nel bene e nel male vicini alla squadra

Vigliano, pochi tifosi ma fedeli

VIGLIANO — *Dopo breve comparsa in Promozione Vigliano è rientrato in Prima Categoria e subito lo ritroviamo tra i protagonisti questo torneo. La squadra attualmente terza ed il distacco dalle prime ancora annullabile.*

«Il guaio però — *dice il presidente Paolo Perona* — che campionato a 14 squadre troppo breve e consente rimonta ragionata; qui l'imperativo basta e complicare vengono le , invernale e pqsquale, che magari ti bloccano nel momento in cui vinci sempre».

L'esperienza in Promozione, negativa per quanto riguarda i risultati stata presto archiviata: «Ci piaciuto giocare con squadre tecnicamente valide e terreni di gioco, quindi non è stato passo azzardato andare in quel torneo anche se è finita male». *Tanto più i tifosi non hanno tradito la squadra: duecento erano quando il Vigliano vinse la Prima Categoria, e tanti rimasti quando è retrocesso e ora che è nuovamente in lotta per prime piazze del campionato.*

Vigliano paese di abitanti tra la collina il fiume Cervo, offre parecchi svaghi ai propri abitanti, tanti da far si che il calcio per pochi intimi; visto che il non famoso il ci pensa un ottimo vino Spanna a propagandare il Vigliano: vino dalla produzione limitata che costa più quanto certi giocatori di squadre più ricche Vigliano percepiscono punto. proposito, quanto guadagnano i giocatori giallorossi? «Nulla — *risponde prontamente Pe-* — venerdì ho promesso loro quarta della stagione, e questo è tutto; d'altronde i ragazzi che provengono quasi tutti dalle "giovanili" di Pro abitano zona e quindi il rimborso è necessario. L'unico "straniero" è De Giovannini, che arriva da Vercelli che ha però la fidanzata a Vigliano, quindi non la trasferta apposta noi».

prospettive ha questo Vigliano? «Dobbiamo — *conclude* — che Santhià Bollengo sono formazioni collaudate bene impostate tecnicamente però non ci riteniamo inferiori. Lo svantaggio non proibitivo e cercheremo di colmarlo, in ogni ci collaudiamo per il prossimo torneo quando senz'altro considerati tra i favoriti».

Giancarlo

VIGLIANO-SANDIGLIANO 1-0 — Vigliano: Saltini; Soldà (dal 70' Fraire), gnolo III; Guarneri, Salin, Vianchetto; Giuriato (dal 75' Rossi), Perciballi, Conchin, Barbirato, Romagnolo II. **Sandigliano:** Orso I; Malinverni, Armani (dal 77' Dossena); Bogo, Ferrari, Roano; Marchesi, Bider II, Gremmo, Simoni, Cossu. Perciballi al 58' (rigore). Bonadonna.

1 — Bolle- Colaiocco; Loreni, Cappellino (60' Stratta); Miope, De Stefano, Vescovo; Ghidetti, Castelli, Lago, Bardesono, Fornero. **Tronzano:** Ferraris; Cazzadore, Menegatti; Di Napoli, Kodabar, Visconti; Zuccalà, Furlan, Boarolo, Rossi, Savant. : 8' Savant; 55' Fornero; 77' Lago. Di Fiore.

CHATILLON-QUINCINETTO 1-1 — Chatillon: Gallizioli; Oggian (Rosset), Dell'Amico; Luchetti, Dujany, A. Layn; Lavoyer, Giovanardi, D. Layn, Bonin, Galasso. Pavani; Lazzaretti, G. Zoppo; Zunino, Tunisi, Lorenzeti; N. Zoppo, Bernabè, Ferraris, A. Zoppo (Morgani), Villermoz. 55' Ferraris; Morgani.

STRAMBINO-ST. 1-1 — Strambino: Rossi; Lepore, Paravano; Bordignon, Gamba, Todesco (Baldi); Chiarella, Vaccarono, Faedda, Bianchetti (Nicoletti), Osello. **St Vincent:** V. Lombardini; Susanna, Milazzo; Nogara, A. Lombardini, Bonin; Martinet, Bevolo, Frachey, Obert, Ciri (Perenchio), Lentini, Osello, 70' Chiarella.

SANTHIA'-FENIS 3-2 — Santhià: Benatti, Loro, Burbello, Biasia, Miglio, Mosca, Zangirolami, Baisi, Crivellaro, Pantaleone, Frara. **Fenis:** Betemps, Statti, Vigon, Perroquet Michel, Varallo, Pleiller, Vaser, Perroquet Faustino, Lavevaz, Brunier, Perroquet Franco. : Canavese. 35' Burbello; 49' Frara; 56' Lavevaz (rigore); 63' Lavevaz; Miglio (rigore).

Prima Categoria - I protagonisti del torneo dilettanti

GIRONE A - Troppi problemi da risolvere

Dormelletto è realista rifiuta la Promozione

DORMELLETTO — Meglio una Prima Categoria di eccellenza che una Promozione mediocre: questo è [illegible] po' il pensiero dominante nella dirigenza del Dormelletto. E non è il discorso [illegible] volpe che disprezza l'uva perché non arriva a coglierla: la squadra, tornata a vincere (contro la Crevolese) dopo due giornate negative (*«Abbiamo avuto troppe assenze»*, dichiara l'allenatore Guido Tosi), è tuttora seconda in classifica e più che mai in corsa quando per la promozione [illegible] nove incontri alla conclusione.

Piuttosto c'è realismo: *«Siamo ancora giovani* — afferma il presidente Pancrazio Palma — *e non abbiamo le strutture, e forse anche la mentalità, per affrontare un impegno superiore»*. Realismo e modestia, poiché la squadra sta andando davvero bene [illegible] considerando, oltre tutto, che nel girone è una matricola.

«Abbiamo [illegible] un'andata favolosa» dice Tosi e lo spiega col fatto che *«la nostra forza è nel rispettare gli schemi, così come il gioco collettivo»*. Ma, al di [illegible] dei risultati sul campo, le perplessità della dirigenza sono di altra natura. [illegible] tratta infatti, [illegible] semmai, di una sorta di crisi di crescenza: da una parte, [illegible] legittimo desiderio di emergere e, in quello, [illegible] valorizzare implicitamente [illegible] doti dei giocatori; dall'altra, la convinzione [illegible] compiere un passo che potrebbe rivelarsi più lungo della gamba.

Silvio Sardo, segretario, spiega: *«Abbiamo due anime, l'aspirazione di far bella figura, ma anche [illegible] prudenza di non [illegible] problemi che poi non sapremmo [illegible] risolvere»*. Sardo rivela che, tutto sommato, [illegible] grosso interesse della società dev'essere soprattutto [illegible] settore giovanile, *«dove abbiamo speso cinque milioni solo per gli acquisti»*, aggiunge. E gli [illegible] general manager Gianni Silvola: *«La nostra fortuna è che siamo come una famiglia, nella quale lavoriamo tutti, consiglieri e non, [illegible] anche le mogli dei consiglieri stessi ci danno una mano nelle varie iniziative che organizziamo durante l'anno»*.

A Dormelletto, quando si chiede un pronostico, dicono Stresa [illegible] Juve Domo: *«Sono squadre* — affermano — *le quali possono far conto anche [illegible] grosso pubblico e che meritano comunque una categoria in più»*.

Insomma, un Dormelletto' tutto sincera modestia. Anche se ha vinto due campionati nel giro di quattro anni: *«Ma stiamo bene dove siamo»*, [illegible] affretta a dire il presidente, quasi per scaramanzia che non ci scappi il terzo.

[illegible]

DORMELLETTO - [illegible] LESE 2-1 — Dormelletto: Facchi; Brocca, Bortolamei; Cerutti, Muscarà, Tosi; Bighini, Boschiroli, Colonna, Mancuso, Tagini. **Crevolese:** Piperata; Rondolini, De Stefani; Tomola, Marian, Zonca; Pani, Vescio (75' Bruno), Festinoni, Poggiani, Albano (70' Girlanda). [illegible] Pani al 2', Mancuso [illegible] 24', Tagini al 67' (rigore). **Arbitro:** Carozzi.

ROMENTINESE - BAVENO [illegible] — [illegible]: Marino; Crugnola, Ferrari Ga.; Castano S., Boschi, Castano F. (Gandini 80'); Ferrari Gi., Merante (Gambaro 46'), Sala, Rosate, Finessi. **Baveno:** Vanna; Luvini, Malacarne; Solivani, Fulghen, Abbiati; Conterio, Gandini, Quaranta, Borghetti (Calderoni 46'), Maffioli. **Arbitro:** Micheli.

CARPIGNANO - BOGOGNO 3-0 — Carpignano: Guareschi; Frassi, Brustia; Borgato, Boitani, Ferrari; Sale (Barbirato 53'), Bergamaschi, Ferretto, Porzio, Franchini. **Bogogno:** Locarno; Banone, Nobile; Cornarelli, Sacco, Magni; Granetti, Botta (Potecchi 60'), Pasin, Gioria, Simonotti. **Reti:** Franchini [illegible] 31' e Ferretto all'85' e all'87'. **Arbitro:** Ribaldoni.

GALLIATE - CERANO 1-1 — [illegible] Verrocchia; Marcellan, Belletti; Franchi, Nominelli, Pasquali; Montuoro, Pagnutti, Portoni, Zandolini, Garavaglia (Leoni 70'). **Cerano:** Sigismondi; Allegra, Pirolini; Palazzo, Conti, Bonini; Ubezio A., Lavagno, Lusona, Andreoletti, Andolfi (Ubezio D. 86'). **Reti:** Montuoro al 28' e Lavagno al 64'. **Arbitro:** Fresa.

[illegible] - JU. CAMERI 2-2 — Olimpia: Pinton; Magnaghi, Cavalli; Brustia R., Brustia O., Hofer; Maffei, Baici, Tamagni, Ubezio, Pisciotta. **Ju. Cameri:** Francia; De Paoli, Ruzza; Marisio, Apollonio, Zeno; Orlando, Barbieri, Rossi, Lamonaca, Spinelli. **Reti:** Ubezio all'11', Tamagni [illegible] 14', [illegible] [illegible] 76' e all'86'. **Arbitro:** Gozzi.

JUVENTUS [illegible] - BEL[illegible] 1-1 — [illegible] Do[illegible]: Di Coscio; Pirazzi, Fusè; Margaroli, Azzoni, Bellintani; Lipari, Berrini, Del Vescovo, Mastria, Fortis. **Bellinzago:** Beretti; Bogassi, Aiello; Merlini (65' Busati), Barbero, Manfreda; Prandi, Merli, Siviero, Rosso, Grandi. **Reti:** Grandi [illegible] 12', Azzoni [illegible] 45'. [illegible] Isoardi.

[illegible] : [illegible] 3-1 — Stresa: Fasoli; Trisconi (dal 48' Capra), [illegible] Luca; De Simone, Masuero, Bivanti, Bolfe; Piemontesi, Castagna, Laganaro, Gioria (dal [illegible] Tiboni). [illegible] Zanetta (dal [illegible]2' Buochini); Zanone, Lavatelli; Leonardi F., Izzo (dal 55' Fregonara), De Valli; Galvano, Bicelli, Fumagalli, Leonardi E., Oldani. [illegible] [illegible] 5' Galvano (M), al 38' Gioria, al 54' Bolfe, [illegible] 71' De Luca (S) (rigore). [illegible]: Farese.

GIRONE C - Ambiente sereno [illegible] fiducioso

Il Ciriè è in ripresa ora vuole la salvezza

CIRIE' — *Contro il San Mauro il Ciriè [illegible] riuscito a continuare la serie [illegible] risultati positivi che avevano un po' caratterizzato la rinascita della squadra coincisa con l'inserimento dell'allenatore Musuruana al posto di Zappalà, esonerato all'ottava d'andata quando la squadra di Crespi, Buggia [illegible] Fava si trovava in fondo alla classifica con due punti soltanto all'attivo.*

Da quella giornata, [illegible] parte qualche sconfitta come quella contro il San Maurizio e il Car Gassino, [illegible] [illegible] [illegible] «big» del girone, [illegible] squadra aveva sempre attuato bene il programma [illegible] salvezza. Pierangelo Sasso, segretario del sodalizio, per dodici [illegible] giocatore del Ciriè, dice: «Troppo tardi quest'anno [illegible] [illegible] decisi. I dirigenti [illegible] Ciriè, a mettere su una squadra [illegible] le cose fatte all'ultimo momento [illegible] hanno portato molti [illegible] pensi. Molti giocatori, che avevano [illegible] [illegible] onorato i colori del Ciriè, società nata nell'immediato dopoguerra, [illegible] cambrato aria. Questi giovani, che sono [illegible] Ciriè, ora sarebbero [illegible] disposti [illegible] ritornare ma il discorso [illegible] loro [illegible] potrà solo fare [illegible] [illegible] prossima stagione. Quest'anno, tenendo valide le basi della squadra (Buggia, Crespi e Fava), si era all'ultimo momento formata [illegible] "rosa" che sin dall'inizio non era riuscita [illegible] azzeccarne una (due punti in otto giornate)».

«La sterzata del nuovo tecnico — *prosegue* —, uno [illegible] luogo, che è stato giocatore negli Anni 60 sia [illegible] Ciriè che del Michelin, [illegible] risollevato [illegible] squadra dalla zona retrocessione portandola, in tredici partite, alla conquista [illegible] 15 punti. Il programma della squadra è quello della salvezza e su queste basi stiamo lavorando. Il nostro presidente, dottor Calorio, che [illegible] rimarcando [illegible] [illegible] del padre alla guida [illegible] società, è riuscito a far ritornare un ambiente sereno. Tanti sostenitori, come gli [illegible] presidenti Bastino, Brunero e Sasso (ora sindaco di Ciriè) che per [illegible] ragioni [illegible] [illegible] dimenticati del CS Ciriè ora stanno ritornando. Anche [illegible] [illegible] reclutamento dei sostenitori in una città come la nostra, dove militano altre compagini calcistiche, diventa un problema sempre più difficile».

Conclude Sasso: «La squadra [illegible] bene, i giocatori giovani [illegible] [illegible] inseriti nell'ambiente e i programmi potranno senz'altro essere attuati anche perché il campionato [illegible] ancora lungo e alquanto livellato».

Nicola Carruozzo

CIRIE'-SAN [illegible] 0-1 — Ciriè: Mauriello; Ferrari (Berla), Conte; Gorizia, Masso (Piersimoni), Crespi; Marino, Martignano, Buggia, Fava. [illegible]**ro:** Aleati; Piazza, Del Manto; Fassari, Iraci (Marcolin), Calvo; Vieni, Rossi, Meynardi, Ossola, Berruto. [illegible] Meynardi 33'. **Arbitro:** Lucianaz.

RENAULT [illegible] - Rivara [illegible] — Renault [illegible] Pirani; Franceschini, Jerino; Trunzio, Preti, Silombra, Di Corato; Ravagnani, Ippolito (Scaiola), Abatantuoni, Bregolin (Rosso). **Rivara:** Vernazza; Maffiotto, Roberto; Perardi, Marietti, Sale; D'Agostino, Cor[illegible] (Brizi), Cutugno, Castielli (Mores), Fenoglio. [illegible] tre di Corato; una di Jerino e [illegible] di Trunzio. **Arbitro:** Schellino.

PROGRAMMA FAVRIA-CALUSO 0-0 — Programma Favria: Porru; Veronese, Filippi; Giordana, Bogni, Centola, Licciardi; Cortello, Degli Esposti (Benedicenti), Di Gianni, Picat-Re. **Caluso:** Guzzo; Zardini, Milito; Lauricella, Riccardino, Landuzzi; Molaro, De Lazzari, Andreo, Michetta, Boschetti.

[illegible] — Set[illegible] Costanzo; Rossetto, Cesarato; Barbuio, Romano, [illegible] Mauro; Tancredi, Braccagni, Cristiano, Sonnessa (De Simone), Fundone. **Mathi:** Gavioli; Gasparini, Gioanetto (Franco P.); Falciani, Benvenuti (Bianco), [illegible] Leone; Mascolo, Ravicchio, Rista, Bruno, Pirro. [illegible] Rista (rigore) [illegible] 19', all'85' Bruno, 90' Rista. **Arbitro:** Ravelli.

CASELLE-SAN [illegible] 1-2 — Caselle: Lucchi; Ruggero, [illegible] Palma; Parmigiani, Pitton, De Vecchi; Ferracini, Borello (Massucco), Mangolini, Garbaccio, Malcangi. [illegible] **Maurizio:** Pignataro; Pellegrini, Cammarere; Sannino, Tornari, Bini; Sucoi, Cirillo, Ippolito, De Masi, Bey. [illegible] Bini al 55', Mangolini 75', De Masi all'88'. **Arbitro:** Castellano.

BERTOLINI VILLANOVA-[illegible] 1-1 — Ber[illegible] Villanova: Righi; Bergamino, Sette; Diotto, Francilli, [illegible] Gangi (Piazzolla); Lagatta, Cammarata, Rocca, Franco V., Franco N. **Borgotorrazza:** Scapinello; Maffia, Ruffinengo; Bellini, Zola, Federico; Striglia, Perrucchetti, Frulla (65' Pregrasso), Cecere, Veneziano. **Reti:** 15' Rocca; 35' Veneziano.

CASTELLAMONTE-VALLORCO 2-3 — Castellamonte: Gordone; Vezzetti, Silva; Saura, Rotolo, Tamburino; De Blasio, Marino, Vessuti (Rosa), Facchini, Ferrara (Janigro). [illegible] Scalese; Cavallo, Pagliero; Scanavino C., Tallon, Scanavino F.; Gallo, Arcesto, Gimorri, Peradotto, Scutti. [illegible]: Marino all'8'; Scutti 18'; Peradotto 23'; Scanavino all'80' (rigore); al 90' Facchini.

CHIVASSO-RIVAROLO 3-1 — Chivasso: Parisi; Fabian, Picchiura; Graziano, Cortelli, Di Natale; Giannona, Pellegrino, Di Salvatore, Golzio, Cilluffo. **Rivarolo:** Tarucco (Oddone); Bruno (Marcias), [illegible] [illegible]edetto; Gliaschera, Gino, Parla; Cigliano, Palmieri, Castellaneta, Santovito P., Picco. **Reti:** Pino Santovito [illegible] 47'; 52' Giannone; 73' Cilluffo; 81' Di Salvatore. **Arbitro:** Pone.

GIRONE F - Spinettese [illegible] due punti

La Valenzana allunga con un gol di Pasino

[illegible] - **VALENZANA 0-1 — Balzolese:** Azzalin; Avonda, Racosta; Spinelli, Vergendo, Poncina; Miceli, Mariannini, Fava, Bonavita, Stoppa. **Valenzana:** Bausola; Sesta, Vecchio; Barbierati, Spunton, Nosenzo; Pasino, Brumana, Quaini, Martini, Milone (46' Scapolan). **Rete:** 41' Pasino. **Arbitro:** Vitali.

QUATTORDIO - [illegible] 2-1 — Quattordio: Voglino; Brusasco, Burbello; Pizzamiglio, Polastri, Sciscio; Vannicola, Musso, Rizzi, Ingrasci, Bergamasco (45' Lisiero). [illegible] [illegible] Mogni; Chiapuzzi, Gerace; Carlini, Traverso, Manfredi; Pellegrino, Bonaria, De Negri, Picolo, Bisignano. [illegible] 10' De Negri, 25 Rizzi, 55' Vannicola.

S. GIULIANO - [illegible] 0-0 — S. [illegible] Berlese; Gemme, Armano I; Verna, [illegible] vassano, Ferrari; Rolando, Monetti (60' Bobbio), Armano II, Bozza, Colla. **Spinettese:** Espinosa; Borghello, Legnaro; Parodi II, Zilio, Massone; Parodi III, Parodi I, Pivetta, Falciani, Caneva. **Arbitro:** Florio.

TRINO - S. Carlo 1-1 — Tri[illegible] Giorcelli; Savino, Brusa; Albergoni, Martinotti, Balocco; Primizio, Guglielmotti, Sirufo (75' Brandazzi), Mombelli (35' Gallo), Jelenkovih. **S. Carlo:** Biasotto; Mandracchia, Girino; Coppo, Di Pierri, Bruschetta; Dafara, Spampinato, Tartara, Zucco, Montiglio. **Reti:** 36' Tartara, 46' Balocco.

MONFERRATO - OZZANO 0-1 — [illegible] Deregibus; Cavalli, Benetti; Casalone, Ferramonti, Marsiglio; Rota, Petrucci, Pasino, Baretta, Calvio (65' Pafazzetti). **Ozzano:** Rollino; Calandra, Zuccolo; Calvara, Guerrato, Moro; Redoglia, Biral, Tanzi, Poliero, Guerci. **Rete:** 55' Redoglia.

[illegible] - FELIZZANO 1-1 — Bassignana: Baretta; Zamboni, Borello; Barberis, Coppiano, Orsini; Lusuardi, Bassetto, Simeon, Bianco, Spigariol (65' D'Angelo). **Felizza[illegible]** Mazzini; Evangelisti, Schizzerotto; Traversa, Berta, Gardin; Maccarone, Amatuzzo, Mignosi, Ubertazzi, Dofioli. [illegible] **tro:** Valenti. [illegible] 15' Mignosi, 42' Coppiano.

[illegible] GALIMBERTI - SER[illegible] COMOLLO 1-2 — [illegible] Bruno; Barbieri, Cerutti; Camerano, Busletta, Anselmino; Ferrari, Marcucci, Torielli, Donà, Asme. **Sergio Comollo:** Iacobellis; Pizzo, Repetti; Albanese, Olivieri. Demichelis; Massone (50' Bracca), Ciampi, Lorenzon, Pantellini, Vignola. **Reti:** 50' Donà, 57' Albanese, 67' Bracca.

«Seconda» in campo a Rivoli

Tempo [illegible] rappresentative, che orami [illegible] [illegible] trando nella «fase calda», [illegible] grande lavoro per i [illegible] zionatori incaricati dalla Lega. Anche la [illegible] [illegible] seconda [illegible] terza categoria, che rappresenterà le squadre torinesi e [illegible] cintura, sta varando il proprio schieramento in vista [illegible] «Torneo [illegible] Province».

La rappresentativa, affi[illegible] [illegible] Gianni [illegible], [illegible] per [illegible] [illegible] fisionomia ben precisa [illegible] proprio per aver meglio [illegible] alcuni dubbi, il tecnico ha convocato i giocatori per giovedì alle ore [illegible] a Rivoli, campo sportivo comunale, dove affronteranno la squadra [illegible] [illegible].

I convocati sono: Coniglio, Cornacchia e [illegible] (Atm); [illegible] (Avigliana); Urban (Cenisia); Barreca, Ferrarese [illegible] Giorsa (Eureka Settimo); [illegible] (Folgore); Sugamiele (Gar); Perin [illegible] e Rispoli (Lanzo); Cappelletto, Falbo, Losciuto [illegible] Nannarone (Meroni); Milanesio (San Giorgio); Bisacco e [illegible] (Trofarello); Bosco (Vinovo).

La situazione

GIRONE A: Stresa p. 29; [illegible] Juventus [illegible] 26, Bellinzago [illegible] Cerano 24; [illegible] Cameri [illegible] Quaronese [illegible] [illegible] 21; Carpignano 19; [illegible] e Mezzomerico 18; Bogogno 17; Olimpia Novara 16; [illegible] 15; Bavenese e Briga 13.

[illegible] B: [illegible] p. [illegible]; Bollengo [illegible]; Pro Rozzio, [illegible] [illegible] Vigliano 24; [illegible] 23; [illegible] [illegible]; Crescentino, Fulgor [illegible] e [illegible] 17; Quincinettese 16; St. Vincent 13; Fenis 12; Verrone 4.

[illegible] C: [illegible] p. 31; Renault [illegible] 30; 9. [illegible] 27; [illegible] Borgotorrazzese 26; [illegible] [illegible] 25; [illegible] le, Programma Victor [illegible] [illegible] [illegible] 22; S. Mauro 20; Rivara [illegible]; Castellamonte [illegible] [illegible] 17; [illegible] e [illegible] 16; Bertolini Villanova [illegible] Caluso 13.

[illegible] D: [illegible] p. 36; Lucento 28; Chieri 25; B.F. [illegible] Borgo Uriola, Millefonti [illegible] [illegible] 23; Nichelli[illegible] e [illegible] [illegible] Fal 21; Lascaris [illegible]; Corsica [illegible] 19; [illegible] e [illegible] [illegible] 18; Condove 16; Social C.T.O. 13; [illegible] S. Remo 7.

GIRONE E: Sommariva p. 31; Bra 30; [illegible] 25; Valeo 24; Narzolese 23; Vigone 22; Supremavernici Comollano 20; Pro Dronero 18; Cafarelli 17; Carmagnolese 15; Piossasco 12; Boves 10; Moretta 7; Pedona 6.

GIRONE F: Valenzana p. 27; Spinettese 25; S. [illegible] B.S.M. 24; Ozzano 23; Sergio Comollo e Trino 22; Felizza[illegible] 21; [illegible] e Monferrato 18; [illegible] [illegible] 17; S. Giuliano Nuovo 15; Bassignana 14; [illegible] e Quattordio 10.

O.T.M.A. concessionaria
LANCIA - AUTOBIANCHI
[illegible] 20 - [illegible] VIA [illegible]
TORINO - TEL. 635.784

PER BISOGNO DI SPAZIO OPERAZIONE
«TUTTI IN AUTOMOBILE»

Fiat [illegible] coupé	1972	L.	900.000
Fiat 128 coupé	1974	L.	1.100.000
Fiat 128 berlina	1970	L.	900.000
Fiat 124 special	1973	L.	1.300.000
Fiat 124 special	1972	L.	1.100.000
Fiat 124 coupé 1800 Aut.	1975	L.	1.200.000
Fiat 124 coupé 1800	1973	L.	1.000.000
Fiat 125 special	1970	L.	800.000
Fiat 131 familiare 1300	1975	L.	2.300.000
A 112 Abarth	1974	L.	1.400.000
A 112 Elegant	1974	L.	1.850.000
A 111	1972	L.	800.000
Alcuni esempi			
Beta berlina dal 1974 [illegible]	1977 da	L.	1.500.000
	a	L.	3.500.000
Beta coupé 1600	1979	L.	6.000.000
[illegible] coupé 1300	1977	L.	4.800.000
Gamma di 6 mesi a prezzo [illegible] convenire			
Gamma berlina 2000 dal 1977 a prezzo [illegible] convenire			
Peugeot 104	1975	L.	1.650.000
Peugeot 504 diesel	1976	L.	4.000.000
Mercedes 200 diesel	1973	L.	3.500.000
Alfa Romeo 1750	1970	L.	1.000.000
Alfa Romeo 2000 berlina	1974	L.	1.500.000
Giulia 1600 G.T. perfetta	1976	L.	1.800.000

O.T.M.A. dove ogni cliente è un amico
Comode rate mensili

Lunedì

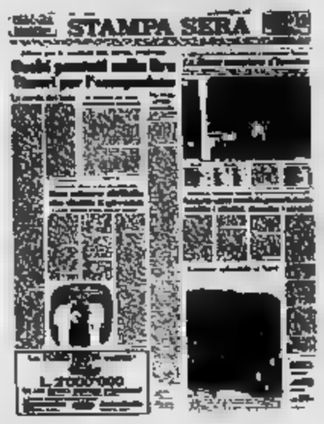

Edizione [redacted]

STAMPA SERA

l'amica dei sette giorni

Lunedì

[redacted] nazionale

lunedì

martedì

mercoledì

giovedì

venerdì

sabato

10 Marzo 1981

Viaggiare

CRONACHE, GUIDE E [illegible] DI VIAGGIO - A cura di Piero Soria - Direttore Sandro Doglio - SUPPLEMENTO DEL [illegible]

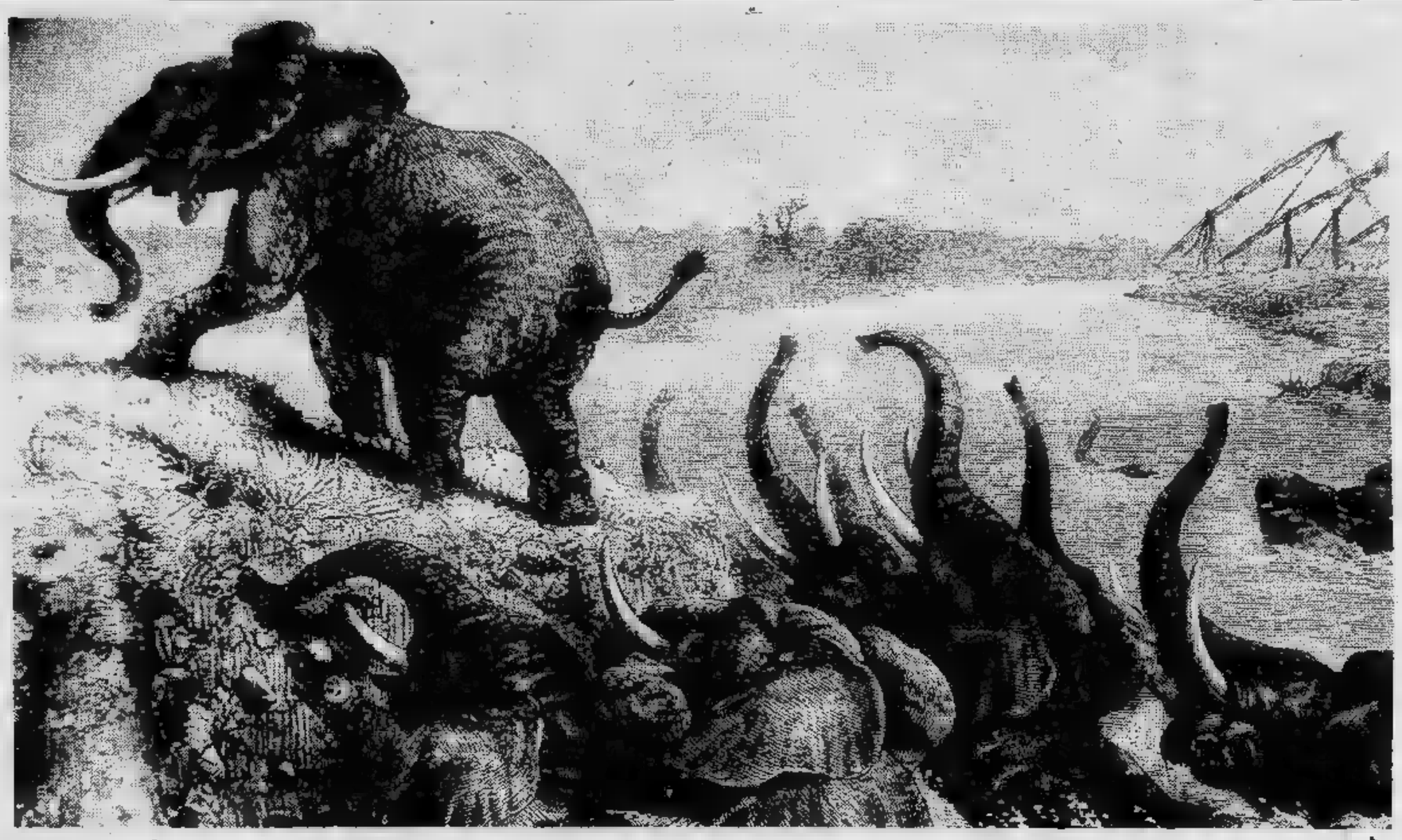

Appuntamenti nel mondo

Torino — *Expocasa 81* [illegible] 12 [illegible] marzo, 18° Salone internazionale delle arti domestiche [illegible] Torino Esposizioni.

Colico (Como) — *5ª Mostra mercato nautico dell'usato* dal 7 [illegible] 31 [illegible]

Milano — *Sicof 81* [illegible] 13 [illegible] ma[illegible] [illegible] Salone internazionale cine-foto-ottica [illegible] audiovisivi.

Cagliari — *Turisport* [illegible] 15 al 22 marzo, [illegible] Mostra-mercato turismo, vacanze, sport e tempo libero; 7° [illegible] attrezzature alberghiere [illegible] impiantistica sportiva.

Agliano (Asti) — *Sagra gastronomica* il 15 marzo, con sfilata di majorettes, chioschi e distribuzione di salamini [illegible] salsiccia.

Quarantì (Asti) — *Festa dei ceci* [illegible] *dei colechini* il 15 marzo, con [illegible] partecipazione [illegible] carri [illegible] gorici, bande [illegible] gruppi folk.

[illegible] (Novara) — *Festa del «tredicino»*, domenica 15 [illegible]. La [illegible] (ora spostata [illegible] domenica) commemora [illegible] ritorno delle reliquie dei santi Carpoforo [illegible] [illegible], martirizzati per ordi[illegible] dell'imperatore Massimiliano, nella chiesa dei Santissimi Martiri il 13 [illegible] 1576. San Carlo Borromeo, ritenendo [illegible] la [illegible] città [illegible] tale non [illegible] portasse la dovuta devozione, [illegible] aveva [illegible] trasportare a Milano, ma [illegible] vivaci proteste degli abitanti lo costrinsero a restituirle [illegible] Arona. La ricorrenza religiosa è l'occasione per [illegible] serie di manifestazioni popolari in cui rivivono antiche usanze locali: come la distribuzione delle violette [illegible] [illegible] [illegible] di fidanzati che si rifà [illegible] [illegible] vecchia [illegible]ne tipica di Arona: l'innamorato regalava [illegible] fanciulla [illegible] cuore [illegible] mazzolino [illegible] violette per annunciare ufficialmente il fidanzamento. Non mancano allegre castegnate [illegible] una colorata fiera con molte bancarelle.

[illegible] — *Malmex* dal 13 [illegible] 15 marzo, Salone internazionale di filatelia.

Lisbona — *Filtextil* [illegible] [illegible] al 17 marzo, Esposizione internazionale [illegible] tessuti e moda.

Zagabria — *Intergrafika* dal 16 al 21 marzo, Salo[illegible] internazionale per l'industria grafica.

[illegible] — Il 15 [illegible] [illegible] marzo, *Salone internazionale dell'acconciatura e dei prodotti di bel[illegible]*

Sallaburgo — *Schuh* [illegible] 13 [illegible] 15 marzo, Fiera commerciale internazionale di calzature, articoli [illegible] pelle e accessori.

Norimberga — *Iwa* [illegible] 13 [illegible] 16 marzo, Mostra internazionale delle Armi [illegible] [illegible] e da competizione ed articoli per la [illegible].

Monaco — *Ihm* dal 14 [illegible] [illegible] marzo, Salone internazionale dell'artigianato, piccole e medie Industrie.

Parigi — *Arts* [illegible] dal 7 al 16 marzo, Salone internazionale [illegible] [illegible] [illegible] domestiche.

Ajaccio — *Festa di Nostra Signora* [illegible] *Misericordia* il 18 marzo, importante [illegible] religiosa che [illegible] luogo ad [illegible] pittoresca festa folkloristica.

[illegible] — *Fiera* [illegible] *Primavera* dal 6 [illegible] 14 marzo, il principale avvenimento di primavera [illegible] tutta [illegible] Normandia.

[illegible] — *Tradizionale Festa di San Patrizio*, patrono dell'Irlanda, [illegible] 12 al [illegible] [illegible] Grandi celebrazioni, con una serie [illegible] parate allegoriche, sfilate in costume e gare [illegible] [illegible] musicali, anche [illegible] [illegible] sette città: Dundalk, Kilkenny, Cork, Limerik, Sligo, Waterford e Wesford.

[illegible] — Il Carnevale prosegue anche [illegible] Quaresima, [illegible] i festeggiamenti più spettacolari si svolgono proprio nella [illegible] successiva [illegible] Mercoledì [illegible] Ceneri. La città è percorsa [illegible] folti gruppi di maschere in fantasiosi costumi e [illegible] grandiose sfilate [illegible] carri allegori. Caratteristica di Basilea sono [illegible] centinaia [illegible] tamburini, tutti bravi e spesso molto giovani, che accompagnano [illegible] rullo [illegible] loro tamburi i giorni più pazzi dell'anno.

Il [illegible] — *Fiera internazionale* [illegible] 14 al 28 marzo.

Tokyo — *Salone internazionale di articoli sportivi*, dal 16 al 20 marzo.

Tokyo — *Hoteres* dal 16 al [illegible] marzo, Mostra internazionale di attrezzature [illegible] Hotel [illegible] ristoranti; *Foodex* (negli stessi giorni), Salone internazionale dei prodotti alimentari.

Los Angeles — *Westec* [illegible] 16 al 19 marzo, Salone occidentale di utensili in metallo.

[illegible] — *Natchez Pilgrimage*. Per circa un mese, [illegible] [illegible] marzo [illegible] 4 aprile, rivive in questa località [illegible] Mississippi tutto il fascino [illegible] [illegible] chio Sud. Le [illegible] case in stile coloniale aprono [illegible] al pubblico giardini [illegible] saloni ricchi [illegible] mobili pregiati, argenti e oggetti d'arte. Concerti, balli, cavalcate storiche e spettacoli teatrali all'aperto rendono più ricco d'interesse questo tuffo nel passato pre-secessione.

Bradendon — *Celebrazioni in onore [illegible] De Soto*. Hernando [illegible] Soto fu il primo occidentale [illegible] sbarcare in Florida sul fiume Manatee nel 1539. Ogni anno [illegible] la metà di marzo l'evento è oggetto di una spettacolare ricostruzione storica i cui interpreti rivestono con molta convinzione i panni [illegible] Conquistadores. Per un'intera settimana si susseguono, inoltre, suggestive parate notturne, danze, musiche [illegible] fuochi d'artificio.

MOSTRE

Toronto — «*Vincent Van Gogh [illegible] la nascita del Cloisonnisme*» (Art Gallery of Ontario), fino al 22 marzo; i più importanti dipinti del maestro del periodo [illegible] Arles e St. Remy, trenta opere [illegible] Gauguin e anche alcuni «discepoli».

Washington — «*Alla ricerca di Alessandro Magno*» (National Gallery of Arts), fino al 15 aprile.

«*Picasso, i saltimbanchi*» (National Gallery), fino al 15 marzo.

Londra — «*Edward Hopper*» (Hayward Gallery), fino al [illegible]

«*Jasper Johns*» (Tate Gallery), fino al 22 marzo; pittore, scultore e autore di collages e di assemblages.

«*Francis Chantrey*» (National Portrait Gallery), fino [illegible] marzo; lo scultore dell'aristocrazia vittoriana.

Berlino Ovest — «*Tesori dell'antica Cina*» (Mu[illegible] für Ostasiatische Kunst), fino al [illegible] aprile.

Parigi — «*Thomas Gainsborough*» (Grand Palais), fino [illegible] 15 aprile.

«*Pissarro*» (Grand Palais), fino [illegible] 27 aprile.

«*I Realismi tra rivoluzione e reazione, 1919-1939*» (Centre Pompidou), fino al [illegible] aprile.

SPETTACOLI

[illegible] [illegible] — A Broadway bisogna vedere: i due strepitosi show-danza «*Chorus Line*» [illegible] «*Dancin*», un [illegible] musical «*I pirati di Penzance*», l'interpretazione [illegible] Roberta Maxwell [illegible] serio-comico «*Mary Stuart*», [illegible] dramma a forti tinte «*L'uomo elefante*», gli acontri tra i poeti Rim[illegible] e Verlaine [illegible] «*Total Eclipse*», rappresentato off-Broadway.

Londra — «*Oklahoma*» (al Palace), «*Pal Joey*» (all'Albery) e «*My Fair Lady*» (all'Adelphi), tre collaudatissimi musicals.

«*The Crucible*» di Arthur Miller (al Comedy) [illegible] «*The Caretaker*» [illegible] Pinter (al Lyttelton).

Un'anticipazione: al Palladium, [illegible] 14 al 19 aprile, show di Ella Fitzgerald.

Rock: all'Odeon di Hammersmith [illegible] 15 [illegible] «*Iron Maiden*» e il 2 aprile i «*Camel*».

Parigi — «*Domino*» di Marcel Achard (Marigny), autore brillante, esponente moderno del teatro «del Boulevard».

«*Coluche*» (al Gymnase), il comico che vuole diventare Presidente di Francia.

«*Le Bal*» (Anthony Théâtre Firmin-Gemier), affettuosa storia [illegible] francesi attraverso il ballo.

Viaggiare

TUNISIA: la guida completa [illegible] (pagine III)

SCOZIA: [illegible] via del whisky (pagine III)

MALI: avventura in Land Rover (pagine V-VI-VII)

EOLIE: una [illegible] italiana (pagine VIII-IX)

[illegible]: [illegible] di Freud (pagina X)

CHARTER: tutti i prezzi dei viaggi (pagina XI)

LE GUIDE DI STAMPA SERA

Tunisia

Al di là del mare

di Paola Cane

LA Tunisia ha una superficie di circa 164.150 kmq con 4.500.000 di abitanti. Confina ad Ovest con l'Algeria a Sud-Est con Libia, per il resto è circondata dal Mar Mediterraneo. Da qui il notevole sviluppo della pesca: soprattutto tonni e sardine; nel golfo di Gabès è attiva la pesca delle spugne.

La lingua ufficiale è l'arabo ma la stragrande maggioranza dei tunisini parla correttamente il francese. La religione è quella musulmana: cinque volte al giorno, quando risuona dalle moschee il richiamo del *muèzzin*, ogni attività è interrotta e i fedeli si inginocchiano per terra rivolti alla Mecca per pregare, spettacolo tanto suggestivo da un punto di vista religioso quanto interessante da quello folkloristico.

DOCUMENTI E VACCINAZIONI: per gli italiani non è necessario un visto, ma solo il passaporto in regola. Nessuna vaccinazione è obbligatoria, ma sono consigliabili quella anticolerica e antitifica polivalente: per chi pensa di non poter resistere alla tentazione dei mille mercatini di frutta e verdure fresche e al thè alla menta offerto dal gentilissimo tunisino appena conosciuto, indispensabili le iniezioni di gamma-globulina contro l'epatite virale. Il vaccino, purtroppo, non è stato ancora scoperto.

CLIMA ED EPOCA DEL VIAGGIO: la zona settentrionale della Tunisia è divisa in tre regioni: la costa, coltivata ad agrumi e limoni, la steppa e le montagne. La temperatura media di Tunisi in gennaio è di circa 11°, in luglio 26°. Il Sud è desertico, con temperature molto più elevate e grandi sbalzi termici (da 40° a 0°) dal giorno alla notte. In inverno sono frequenti le piogge, mentre in estate, oltre al caldo torrido, una visita in Tunisia è sconsigliabile perché ci si imbatterà nel periodo delle feste religiose del *Ramadan*, durante le quali ogni tipo di attività o di commercio è proibito per tutto il giorno. Si corre quindi il rischio di non poter comprare nulla fino al calar delle tenebre e inoltre la visita delle moschee è vietata a noi «infedeli». Le stagioni preferibili sono quindi autunno e primavera.

HOTEL: in Tunisia si trovano alberghi per tutte le tasche. Gli hotel di lusso non hanno generalmente niente da invidiare a quelli occidentali: neanche il prezzo. Per chi ha meno pretese e meno soldi in tasca (i giovani, soprattutto), vi sono miriadi di piccoli alberghi, particolarmente nelle zone intorno alla medina e vicino alle stazioni degli autobus, che per poche migliaia di lire (da duemila a settemila a testa) offrono stanze a due letti. Nessun pericolo di visite notturne di animaletti, ma quasi sempre le lenzuola non sono cambiate di fresco, quindi è meglio andarci solo se muniti di un buon sacco a pelo. E' inoltre diffusissima l'abitudine di dormire sulle terrazze degli alberghi: vi daranno un materasso e l'uso dei servizi. Forse non sarà molto intimo, oltre ad essere economico, offre la pur sempre suggestiva esperienza di addormentarsi sotto le stelle.

RISTORANTI: il discorso è lo stesso che per gli alberghi. Ci sono ristoranti a livello internazionale, in cui troverete cucina francese e tunisina di gusto occidentale: i prezzi sono decisamente alti e mangerete come a casa vostra. Ma per chi ama sperimentare l'autentica cucina tunisina molto più consigliabili i ristorantini frequentati dai locali. Il *couscous*, semola di grano cotta a vapore, è praticamente un piatto unico, in quanto viene servito con un abbondante «spezzatino» di carni e verdure. Se amate il gusto piccante del peperoncino, chiedete «*couscous qui pique trop*»: vi guarderanno con un sorriso di commiserazione ma voi apprezzerete meglio la cucina del Paese. Per strada vendono le «*brick à l'oeuf*», frittatine di pasta ripiene di uova, tonno e verdure. Ottimi anche i «*casse-croûte*», grossi panini ripieni di tutto quello che ci si può mettere dentro: uova sode, patatine fritte, sardine, sottaceti, e l'immancabile salsa di peperoncino piccantissimo. Dopo il primo boccone, superata l'impressione e addentato il sigaretta dalla parte sbagliata, si incomincia ad apprezzarne il gusto. Se proprio non riuscite ad abituarvi al peperoncino, non disperate, vendono dappertutto uova sode e pollo arrosto cucinati esattamente come da noi. Anche i dolci sono un ottimo ripiego per i palati più delicati: squisiti quelli fritti con tanto miele, o quelli di mandorle e datteri. Diffidate invece del cioccolato locale che non ha niente a che fare con quello svizzero.

ACQUISTI: la zona migliore per fare acquisti è la medina, la parte vecchia della città, facilmente riconoscibile per l'enorme quantità di gente, cose, mezzi di trasporto, camion al carrettino a mano, e animali che vi turbinano in continuazione nei pressi e all'interno. La parte più esterna della medina è generalmente la meno autentica, quella dove abbondano i souvenirs fabbricati in serie e venduti al turista sprovveduto a prezzi altissimi. Meglio invece lasciarsi prendere dal fascino tutto orientale dei vari *souk* e perdersi in questi vicoletti. Ogni *souk* ha la sua specialità: in quello delle spezie troverete il famoso *hennè* che le donne tunisine usano, oltreché per tingersi i capelli, anche per disinfettarsi le piante dei piedi, che così prendono un curioso colore rossastro. Nella via dei tappeti, oltre al prodotto già tessuto, potrete comprare la lana grezza di cammello, caldissima, o lane dai colori vivaci, o i tipici berretti tunisini di feltro fatti a mano. Non dimenticate di portarvi a casa una provvista di datteri freschi, grossi tre volte quelli che si trovano da noi e molto più buoni. Ci sono inoltre i *souk* della lavorazione del rame, delle ceramiche, della piccola oreficeria. E per finire un consiglio: cercate sempre di contrattare sul prezzo, usanza forse poco comune presso di noi, ma molto apprezzata dai tunisini, memori e religiosamente osservanti l'origine «mercantesca» di Maometto.

FINE

Taccuino di viaggio

Da 100 mila a 430 mila lire

Tutti i prezzi sono indicativi (Stampa Sera non si assume alcuna responsabilità sugli aggiornamenti non pervenuti in tempo).

PREZZO	DESTINAZIONE	GG.	ITINERARIO	TRATTAMENTO	
117.000	Mediterraneo		VENEZIA - SPALATO - ZARA - (crociera)	Rustaveli	*Italturist*
153.000	Parigi	7	Diretto in treno	Camera	*Wagons lits*
245.000	Camargue	5	AIX - AVIGNON - ARLES - TOULON (in pullman)	completa	*Ventana*
250.000	Amsterdam		Diretto	Cam. e	*Turistar*
250.000	Monaco		In treno (per il Carnevale)	pensione	*Malan*
260.000	Majorca	7	PALMA (diretto) (soggiorni per la terza età)	Pensione completa	*Dan Viaggi*
261.000	Mediterraneo	4	PIREO - MYKONOS - RODI - SANTORINI (crociera)	Stella Oceanis/Maris	*Sun Line*
278.000	Majorca	8	PALMA - CA'N PASTILLA	completa	*Alpitour*
297.000		7	GENOVA - ALICANTE - MALAGA - TANGERI (crociera)	T.	*Grandi Viaggi*
322.000	Parigi	7		Cam. e	*Vimondo*
332.000	Sud Marocco	4	OUARZAZATE - TAGUENZALT - TADOULA (a cavallo)	completa	*Club*
335.000	Parigi	4	Diretto	completa	*Ventana*
355.000			Diretto	pensione	*Comitours*
360.000	Londra	4	Diretto	e	*Ventana*
360.000	Budapest		Diretto	completa	*F. Rosso*
381.000	Mediterraneo	8	MALTA - TUNISI - PALMA - IBIZA (crociera)	MN/Belorussia	*Chiariva*
390.000	Turchia	8	(diretto)	Pensione completa	*Touring Club*
390.000	Grecia		ATENE - MICENE - NAUPLIA - DELPHI	pensione	*Comitours*
405.000	Mosca	5	Diretto	Pensione completa	*Italturist*
410.000	Tunisia		TUNISI (diretto)	pensione	*Comitours*
410.000	Londra	7	Diretto	Cam. e	
410.000		4	(per il G.P. Spagna il 19/6)	Cam. e colaz.	*Bononia Viaggi*
419.000	Djerba	8	TUNISI -	completa	*Alpitour*
422.000	Parigi	7	Diretto: aereo, 8 3 persone	Camera	*France Europe Tour.*

(continua)

Viaggio nelle fabbriche

Whisky

L'acqua di Scozia

di **Laura Schrader**

A L numero 1 di Half Moon Street, a Londra, Robert Louis Stevenson ambientò un agghiacciante racconto, il Club dei Suicidi. E' invece l'indirizzo giusto per chi, in Inghilterra, voglia farsi un'idea [illegible] whisky [illegible]. Questa è infatti la [illegible] di rappresentanza [illegible] Scotch Whisky Association, e fornisce [illegible] visitatore tutte le informazioni sul famosissimo distillato, nonché alcuni assaggi. Ma è [illegible] un approccio formale e forzatamente asettico, nello stile [illegible] Public Relations, con [illegible] prodotto che è [illegible] di più di una importantissima [illegible] dell'esportazione. Lo si capirà meglio visitando la Scozia.

In Scozia, non ci [illegible] può non accorgere che [illegible] whisky [illegible] linfa vitale che alimenta l'economia e scandisce le giornate degli Scozzesi. Il [illegible] che voglia veramente capire lo spirito del paese dovrebbe dunque, per cominciare [illegible] metodo, rivolgersi ad Edimburgo [illegible] Scotch Whisky Association da cui, oltre ai ragionati assaggi, agli orgogliosi opuscoli e all'accoglienza fraterna e calorosa, otterrà pure un itinerario delle distillerie più importanti o storiche e l'invito [illegible] visitarne qualcuna. Potrà così assistere all'affascinante processo di produzione, che si avvale [illegible] antichi strumenti, è insaporito [illegible] termini pittoreschi e spesso completato da gustosi aneddoti.

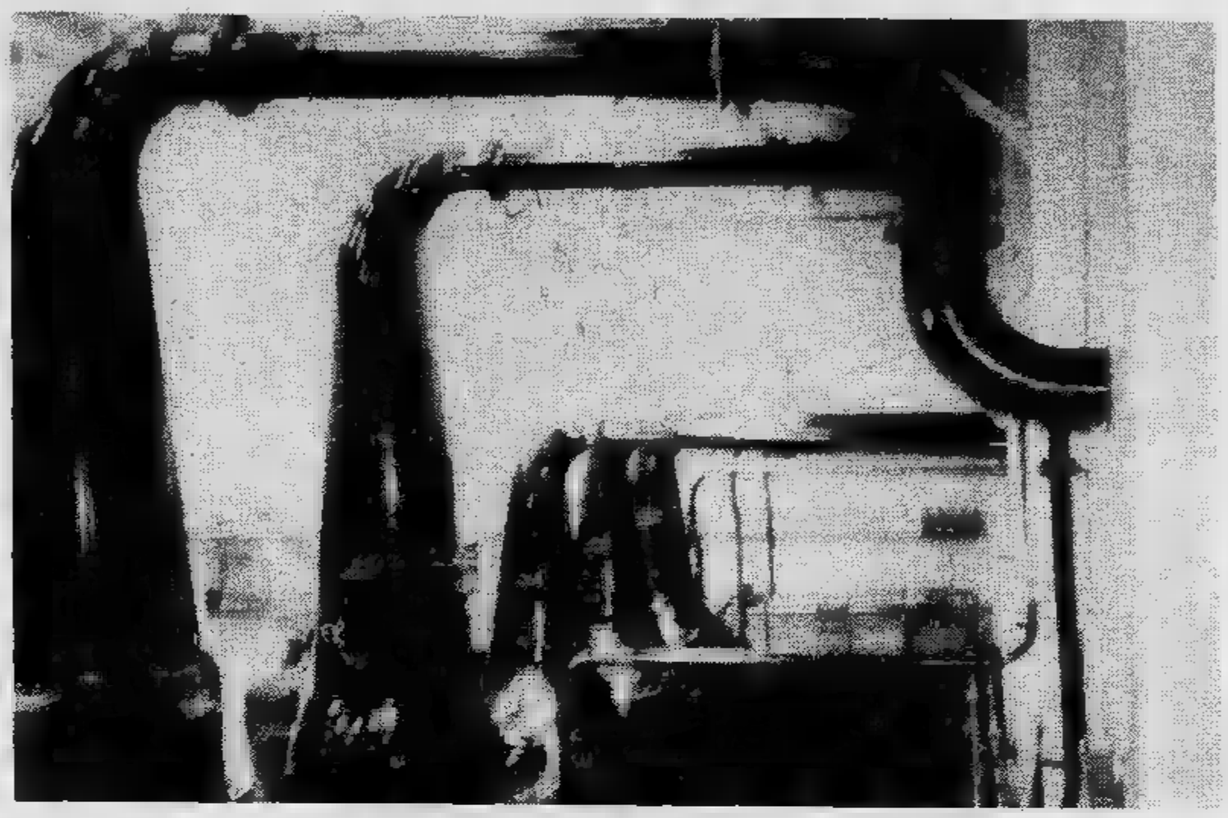

Vedrà [illegible] l'orzo fermenta in acqua fino a germinazione, ed è poi asciugato [illegible] fuoco di torba, il cui fumo, diverso [illegible] condo il terreno di provenienza, conferisce al whisky l'aroma particolare. Potrà assaggiare — ma [illegible] è una meraviglia — il wash, malto asciutto mescolato con soffice acqua scozzese — l'acqua è un altro [illegible] segreti del whisky — che fermenta nei grandi contenitori di legno prima [illegible] [illegible] distillato due volte negli autorevoli alambicchi di rame, gli antichissimi Pot Stills.

Poi, nelle cantine gelosamente custodite giorno [illegible] notte [illegible] un funzionario del fisco, si aggirerà tra schiere [illegible] botti di rovere [illegible] e quercia dove il [illegible] matura per almeno tre anni. Se le botti hanno già contenuto sherry, conferiranno al whisky il classico colore ambra scuro, altrimenti [illegible] nuance si ottiene con l'aggiunta [illegible] caramello, cioè sempre in modo naturale.

Così [illegible] il whisky di puro malto.

Il blended è una miscela di whisky [illegible] malto [illegible] [illegible] whisky di grain (cioè orzo non maltizzato e mais) distillato, quest'ultimo, con un procedimento più veloce in alambicchi detti Patent Still, brevettati nel 1831 e quindi molto più giovani (e meno imponenti) di quelli [illegible] [illegible].

NELLA storia [illegible] whisky blended il personaggio chiave è, appunto, il blender. E' [illegible] naso che decide, tra centinaia di bottigliette di malt e [illegible] grain [illegible] annate e provenienze diverse, [illegible] miscela giusta per [illegible] un blended di [illegible] che riesca, negli anni, [illegible] mantenere costanti le proprie caratteristiche.

Si registrano casi di nasi [illegible] blenders assicurati, nonostante la proverbiale parsimonia scozzese, per centinaia [illegible] milioni, da parte [illegible] Compagnie [illegible] appartenenza. I blender sono rari, costosi, coccolati. La professione, difficilissima, è quasi sempre ereditaria. Nella millenaria storia del Whisky non si ricorda il caso [illegible] lady-blenders, anche se nulla vieterebbe questa specializzazione alle donne.

Visitare distillerie, anche se il procedimento di produzione è sempre [illegible] medesimo, è tutt'altro che noioso. Ognuna ha una propria personalità. Ci sono quelle moderne e industriali e quelle rustiche, artigianali, sperdute in glen solitari o [illegible] remote isole atlantiche, battute [illegible] vento [illegible] ricche [illegible] buona torba, ci sono le distillerie storiche, che furono focolai [illegible] rivolta contro la prepotenza inglese, e quelle casalinghe e clandestine, numerosissime.

Tutta l'acqua di Scozia [illegible] soffice, ma cambia [illegible] ogni ruscello, ogni fiume ha [illegible] suo carattere, e così [illegible] [illegible] il whisky; [illegible] discorso per la torba e perfino per l'aria, che dev'essere frizzante e pulita; ma [illegible] nelle valli [illegible] sul mare, nelle isole o [illegible] Highlands.

Così [illegible] I whisky sono diversi, diversi nell'origine [illegible] diversi, naturalmente, per il blending. Ma si dividono fondamentalmente in quattro qualità, [illegible] l'appassionato potrà imparare a riconoscere [illegible] che prendono il nome [illegible] Highlands, dalle Lowlands, dall'Isola di Islay e da Campbeltown.

DA queste quattro razze, che sono sensibilmente differenti per [illegible] e carattere, discendono gli oltre 700 tipi classificati di *acqua di vita*. A proposito, la parola whisky deriva dalla storpiatura del termine gaelico che significa, appunto, acqua di vita. I primi monaci che portarono su queste isole il cristianesimo impararono subito questo nome, [illegible] impararono a produrre il distillato secondo l'antichissimo sistema dei Celti.

Certo è che il whisky, insieme ai tartan, alle cornamuse, alla lingua, è il simbolo della gäeldom, il fiero sentimento di originalità etnica che rimane sempre nel cuore degli scozzesi. Tanto è vero che il whisky, [illegible] pari della [illegible] lingua della [illegible] e del costume nazionale fu proibito ogni qualvolta gli inglesi si trovarono [illegible] dover reprimere il bellicoso spirito separatista scozzese. «Libertà e whisky camminano insieme» scrisse il poeta Robert Burns, «vuota [illegible] bicchiere». Un invito che non solo gli scozzesi accolgono volentieri, dal momento che il whisky sembra essere il distillato più venduto nel mondo. La libertà attacca molto [illegible]

Taccuino di viaggio (Aggiornato ogni martedì)

Da 430 mila a 740 mila lire

[illegible] I prezzi sono indicativi (Stampa Sera non si assume alcuna responsabilità sugli aggiornamenti non pervenuti in tempo).

PREZZO	DESTINAZIONE	GG.	ITINERARIO	TRATTAMENTO	AGENZIA
435.000	[illegible]	7	DUBLINO - Contea di Wicklow Bray per equitazione	[illegible]	*Landoni*
440.000	Creta	[illegible]	ATENE - CRETA	[illegible]	*Comitours*
[illegible]	[illegible]	4	Diretto	[illegible] pensione	*Grandi Viaggi*
450.000	Parigi	7	Diretto	[illegible] completa	*Ventana*
460.000	Algeria (oasi)	[illegible]	ALGERI - EL OUED - GHARDAIA - [illegible]	Pensione completa	*Nouvelles Frontieres*
460.000	[illegible]	[illegible]	ATENE - RODI	Mezza pensione	*Comitours*
478.000	Berlino	5	BERLINO EST-OVEST	Cam. e [illegible]	*IPR Tourist*
490.000	Mediterraneo	[illegible]	DUBROVNIK - PIREO - RODI - BARI (crociera)	MN/Enrico C.	*Linea C*
545.000	Russia	[illegible]	MOSCA - LENINGRADO	Pensione completa	*Ventana*
[illegible]	Irlanda	7	CONTEA DI KERRY - Killarney Golf (per il golf e [illegible] pesca)	[illegible] pensione	*Columbia Turismo*
590.000	Egitto	5	CAIRO - EL FAYOUM (per la caccia agli acquatici)	[illegible] completa	*Turisanda*
591.000	Mediterraneo	8	PIREO - RODI - P. SAID - PATMOS (crociera)	MN/Jupiter	*Epirotiki Lines*
600.000	Castelli Loira	7	PARIGI - ALENCON - MT. ST. [illegible] - TOURS	Pensione completa	*Aniene*
605.000	Portogallo	8	PORTINAO - ALGARVE - [illegible] GOLF (per il golf)	Pensione completa	*Columbia Turismo*
627.000	[illegible]	[illegible]	TUNISI - GABES - TOZEUR	[illegible]	*Alpitour*
628.000	Sicilia	8	[illegible] - AGRIGENTO [illegible] - PALERMO	Pensione completa	*Alpitour*
632.000	Normandia	[illegible]	PARIGI - [illegible] - MONT ST. MICHEL - ANGER	Pensione [illegible]	*Vimondo*
[illegible]	Camargue	[illegible]	NANS - ST. MARIE [illegible] LA [illegible] (per la festa degli zingari)	Mezza pensione	*Vacanze*
673.000	[illegible]	[illegible]	GRANADA - CORDOBA - SIVIGLIA	[illegible] completa	*Alpitour*
674.000	[illegible] York	[illegible]	Diretto	Cam. e colaz.	*American Express*
680.000	Est Usa	8	N. YORK + auto per itinerario libero	—	*Gastaldi*
690.000	Barbados	[illegible]	LUSSEMBURGO - BARBADOS	Camera	*Hotur*
700.000	Egeo	7	MYKONOS - RODI - SANTORINO	[illegible] completa	*Comitours*
[illegible]	Senegal	[illegible]	DAKAR - CASAMANCE - ESSIL - ZIGUINCHOR - [illegible]	[illegible] completa	*Nouvelles Frontieres*

(continua)

Piemonte neve.
La vacanza che ti aspetti.

Perché te ne stai lì in un inverno monotono e spento, quando sulle montagne del Piemonte l'inverno è invece scintillante, allegro e festoso?

Qui in Piemonte, fare una vacanza (anche piccola piccola) sulla neve è proprio come scoprire l'altra faccia dell'inverno: simpatica e invitante.

La neve è la nostra specialità, di piste ne abbiamo chilometri e chilometri, e nei nostri 81 centri invernali non mancano nè impianti, nè bravi maestri, nè buoni alberghi e ristoranti.

E poi, anche quando vuoi solo riposare, in Piemonte c'è la suggestione del paesaggio che ti porta in un mondo lontano.

Ti aspetti altro da una vacanza?

orizzonte Piemonte

Regione Piemonte. Assessorato al Turismo.

Avventura in Africa

Mali

Naufragio in terra ferma

di Renato Scagliola

L programma in teoria, era semplice, interessante, za particolari ipotesi di complicazioni: volo aereo fino Bamako, capitale del Mali, nell'Africa occidentale francofona, imbarco su tre Land Rover (che dovevano rientrare in Italia dopo stagione lavoro turistico), giro paese tra i Dogon, i Bozo, i Peul, i touareg al nord, poi dritto verso leggendaria pista detta «Bidon V», che collega l'Africa equatoriale con il nord del continente, attraversando perpendicolarmente il Sahara.

La storia comincia 20 aprile dell'anno scorso, con il volo Parigi-Bamako; durata sei ore e circa. Si atterra all'aeroporto Senou con una temperatura 38° e due ore in rispetto fuso orario francese. L'indomani partiamo insieme alla scoperta della «metropoli». L'aerostazione in piena savana, circa 15 chilometri dal centro, già circondata capanne di paglia, qualche capra in pastura, acacie spinose e la rossa del tropico. Il trasferimento in città avviene su uno sgangherato bus giapponese che attraversa lentamente l'unico ponte sul Niger, all'entrata della capitale, mentre cala rapida la notte.

L'appuntamento gli altri all'Hotel des Hirondelles, dalla parte opposta della città, sulla strada di Kuolikoro. L'albergo ha poco più di 15 anni vita: circondato manghi, ha una piscina senz'acqua l'elettricità e viene. Nini Mulas, celebre fotografa milanese, sta cenando da sola in giardino; arrivata da tre giorni non ha ancora visto nessuno dell'organizzazione, e ha già cominciato a girare da sola per Bamako per rendersi conto dell'ambiente.

NELLA polverosa periferia, di sera, davanti agli usci, si accendono lumi petrolio fuochi per cucinare. Un gran presepio nero, popolato fantasmi che hanno solo occhi e denti visibili.

Di giorno la città è un immenso mercato di commerci minimi, visto che a occhio nudo sembrano equivalersi venditori compratori. E' diffusissima la medicina tribale, le «farmacie» tradizionali, stuoie a terra su cui sono allineati squinternati campionari materie prime per confezionare feticci, amuleti, gri-gri, pomate, decotti, e talismani contro il malocchio. Tentando un rapido inventario di un solo punto di vendita si trovano: teste gallo seccate al sole, brandelli pelle di animali non identificati, mummificate di bradipi, scimmie, roditori, feti e denti di mammiferi diversi, osmidollo saponificato dal sole, pelli di serpenti e lucertole, medesime avanti orripilando.

Ci sono barbieri all'aperto, che radono secco senza che i clienti dicano beh, fotografi che infilano la testa in macchine legno dei tempi della grande guerra, che pedalano tutti insieme su macchine per cucire certamente già vecchie quando De Gaulle aveva i pantaloni corti, ciechi salmodianti accompagnati da ragazzini che li guidano la folla, che trascinano moncherini marciapiedi ingombri immondizie, ferrai, calzolai, scrivani.

I giorni passano senza che si abbiano notizie delle Land Rover con cui dovremmo il viaggio di ritorno. Andiamo e giù dal «centro» periferia taxi costano lire persona, bevendo e impolverandoci di terra rossa. Facciamo anche un salto al lebbrosario, il più importante dell'Africa occidentale, diretto francese, il prof. St. André, in da nove anni. Ospita di tutte le francofone, lui è finanziato, oltre che dalla Francia e dall'Organizzazione Mondiale Sanità. Al di delle palazzine dei servizi, è un grande paese, con piccole costruzioni che possono ospitare fino 350 lebbrosi interni, oltre circa duemila «esterni» facendo le funzioni di day hospital. Nell'immenso cortile tra foglie secche frutti di mango caduti, stanno alcuni malati con moncherini fasciati, gambe amputate, mani senza dita. Impassibili, qualcuno perfino sorridente allo straniero. I malati censiti ufficialmente, solo in Mali, sono 120 mila. Ci accompagna in giro una canadese, allegra serena, che alla fine visita ci offre acqua gelata granatina nella casa delle monache, linda fresca e pulita.

Siamo giovedì e il caldo comincia a picchiare.

MALI: continua a pag. VI-VII

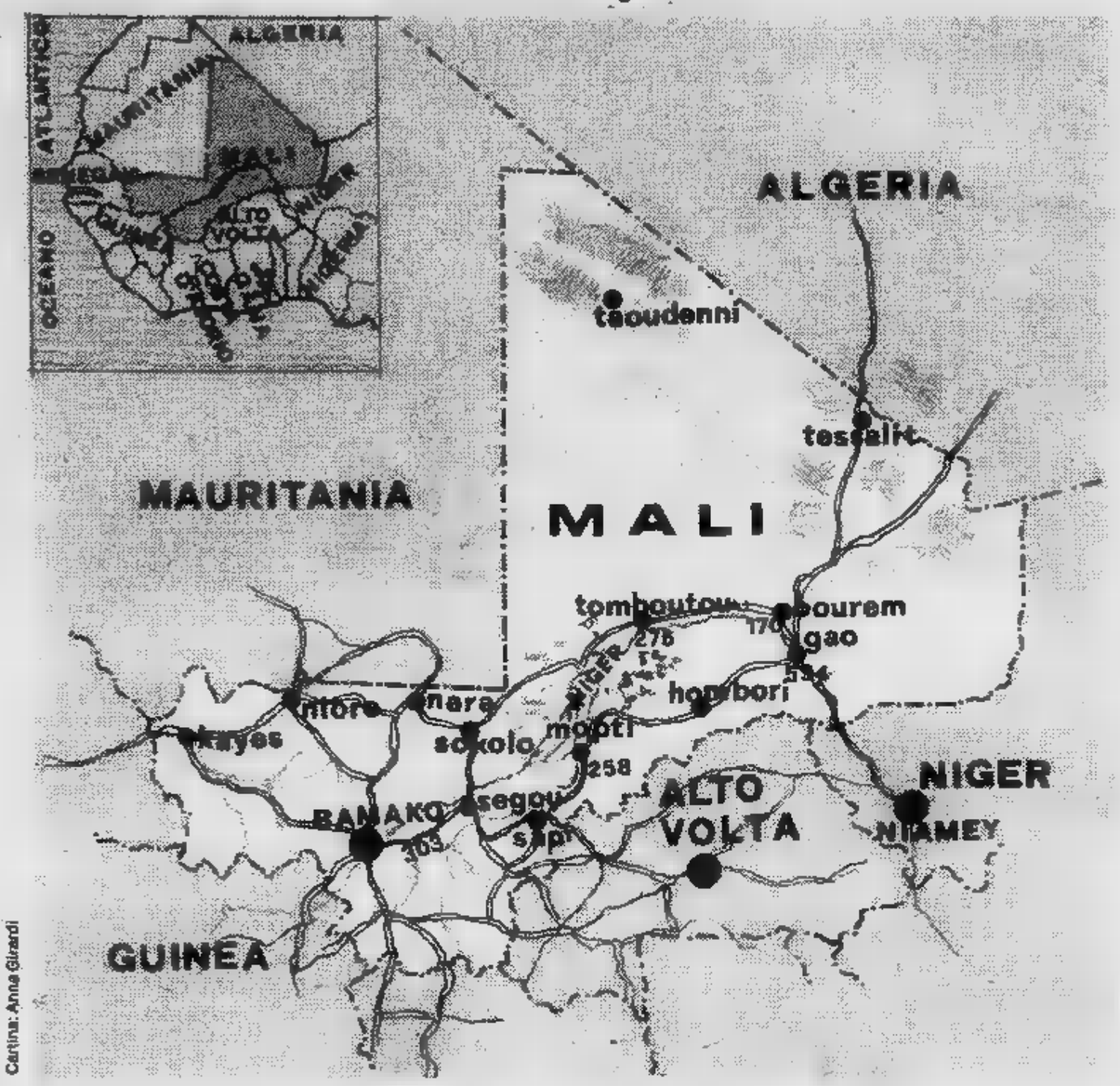

Cartina: Anna Girardi

Taccuino di viaggio (Aggiornato ogni martedì) Da 750 mila a 1.180 mila lire

Tutti i prezzi sono indicativi (Stampa non si assume alcuna responsabilità sugli aggiornamenti pervenuti in tempo).

PREZZO	DESTINAZIONE	GG.	ITINERARIO	TRATTAMENTO	
751.000	Scozia	4	LONDRA - EDIMBURGO - BORDERS - LOCH		*Vacanze*
772.000	New York		Diretto	Cam. e	*Vimondo*
776.000	Israele	8	EILAT per la pesca e foto	Pensione completa	*Turisanda*
	Algeria	9	TAMANRASSET - TAESSA - ADRIANA	Pensione completa	*Nouvelles Frontieres*
800.000	Giordania	8	TEL AVIV - MASSADA - GERICO - NAZARETH - GERUSAL.	pensione	*Sharon viaggi*
830.000	Egeo		AMMAN - GERUSALEMME - GERICO	pensione	*F. Rosso*
839.000	Turchia		EFESO - RODI - CRETA - SANTORINO	Mn/City ol Rhodos	*Alpitour*
850.000	Finlandia	9	SMIRNE - KONIA - - ISTANBUL	completa	*Alpitour*
877.000		11	JYVASKYIA - RUUPONSAARI (per lo sci di fondo)	Pensione completa	*Blue World*
890.000	Costa d'Avorio	7	CASABLANCA - FEZ - MARRAKECH	Pensione completa	*Alpitour*
910.000	Marocco	9	ABIDJAN - ASSOUINDE	Pensione completa	*F. Rosso*
930.000	Egitto	10	RABAT - MEKNES - ERFOUD - MARRAKECH	Pensione completa	*Malan*
935.000	Kenya		CAIRO - LUXOR - ASWAN	completa	*Comitours*
965.000	Cappadocia	9	NAIROBI - MOMBASA	completa	*Grandi viaggi*
970.000	Crociera del Nord	7	ANKARA - URGUP - KONYA	Pensione completa	*Grandi Viaggi*
990.000		9	MOSCA - MINCRALNYE (Caucaso) (caccia orso e cinghiale)	Pensione completa	*CTV Planetario*
1.000.000	Deserto del Sinai	8	COLOMBO - ALIMATHA	Pensione completa	*Vacanze*
1.010.000	Egitto	9	TEL AVIV - EILAT + 5 gg. di bivacco nel deserto	Pensione completa	*Club Medit.*
1.020.000	Jamaica	8	ASWAN - EDGU - LUXOR (crociera)	Pensione completa	*Comitours*
1.020.000	Israele	12	LUSSEMBURGO - NASSAN - MONTEGO BAY	Camera	*Hotur*
1.050.000	Egitto		GERUSALEMME - ALTA GALILEA	completa	*Alpitour*
1.050.000	Maldive	9	CAIRO - LUXOR - ASWAN	completa	*Grandi Viaggi*
1.120.000	Long Beach	11	COLOMBO - MALE'	completa	*Ventana*
			LOS ANGELES (per il G.P. Usa West del 10/3)	Cam. e colaz.	*Bononia Viaggi*

(continua)

Mali

Viaggio in Land Rover

Bamako

Per Tombouctu

Mali

SIAMO a 49° all'ombra, ma con [illegible] percentuale [illegible] umidità. C'è una brutta luce, opaca per le fotografie, [illegible] passiamo lunghe serate all'hotel chiacchierando con Hams, giovane maliano di circa 30 [illegible] ni, disc-jockey [illegible] discoteca dell'albergo che ozia tutto il giorno con fierezza [illegible] dignità. [illegible] una voce bassa, gradevole e sembra viva altrove, mentre mastica ermetico noci di cola. Grande personaggio è invece Ottone Veronesi, circa [illegible] anni, originario di Verona, da vent'anni in Costa d'Avorio dove ha un'impresa di trasporti. E' venuto fino a Bamako con un gigantesco White Truck americano, portando sul pianale un Caterpillar di 250 quintali. Trentasei ore filate di guida. «*Erano tanti anni che non lo facevo più* — dice — *volevo vedere* [illegible] *ancora capace*». E' un uomo di aspetto straordinariamente normale, ma piano piano rivela [illegible] personalità ricca e originale, una saggezza più aperta [illegible] personale di quella contadina, concreta da una parte e mistica quando parla della magia nera.

U[illegible] compagnia gradevole e istruttiva. A mezzanotte finalmente arrivano [illegible] organizzatori» [illegible] comunicano che tra [illegible] paio [illegible] giorni si potrà partire con qualche variante; intanto le Land Rover non sono più tre ma due perché una è già rientrata in Italia attraverso il deserto perché uno degli autisti doveva essere a casa assolutamente entro fine mese. La [illegible] conda auto [illegible] è ferma a Tombouctou (a 1500 chilometri di distanza) con la balestra guasta. Bisognerà quindi caricare tutto il materiale rimasto [illegible] Bamakò (tende, materassini, [illegible] teriale da campeggio, viveri, pezzi di ricambio) raggiungere Tombouctou, rimettere in sesto l'auto [illegible] finalmente, prendere la strada [illegible] nord. Gli acquisti dei viveri, pezzi di ricambio, formalità varie richiedono ancora un paio di giorni. Ci muoviamo domenica mattina. Sveglia alle 5,30 stiviamo il Land Rover fino [illegible] 7,30), poi via verso Mopti, prima tappa (sarà anche l'ultima ma al momento [illegible] partenza [illegible] lo sapeva nessuno) del percorso di ritorno.

Il paesaggio diventa una meraviglia selvaggia appena lasciata [illegible] città. Savana rada (che i francesi chiamano «brousse») con villaggi di [illegible] che [illegible] mano a mano prendono [illegible] forme semplici [illegible] perfette dell'architettura Dogon. La macchina [illegible] troppo carica, specialmente la bagagliera sul [illegible] ondeggia e scricchiola, sollecitando in modo anomalo tutta la carrozzeria. Buchiamo una gomma [illegible] 14,30 sotto il sole [illegible] picco. I ferri scottano letteralmente le mani. A bordo siamo in tre, chi scrive, la Mulas [illegible] Xavier [illegible] Maistre, fotografo torinese, pronipte dello scrittore omonimo. Facciamo uno spuntino quando scende il sole con delikatessen tipo sardine, cipolla, manghi, pane a acqua della ghirba. Sbarchiamo [illegible] motel [illegible] Sevarè, appena prima di Mopti, dopo 13 ore di viaggio ben riscaldato.

DOPO [illegible] Nescafè [illegible] [illegible] dormire in brousse, primo perché comincia [illegible] regime di economie, secondo perché fa molto più fresco che non nelle arroventate camere del motel. I guai cominciano [illegible] mattino dopo quando si tratta di regolare i conti [illegible] l'albergo dove [illegible] ha aspettato (ed [illegible] abitato per mesi) un altro giovane «scout» italiano, Marcello, [illegible] [illegible] portato [illegible] in giro turisti per sei mesi [illegible] che [illegible] tornare [illegible] noi in Europa. Pagato tutto — per farla breve — alla fine rimangono denari assolutamente insufficienti per le spese di ritorno. C'è un lungo momento di incredulità, [illegible] rifanno addizioni e sottrazioni, confiamo e ricontiamo franchi francesi [illegible] franchi maliani ma il risultato è sempre lo stesso. Scartate ei ipotesi poco produttive come telefonare, scrivere lettere [illegible] telegrammi, decidiamo che uno deve tornare [illegible] Bamako per procurasi il necessario. [illegible] delle magre risorse vengono quindi investite in un biglietto aereo Mopti-Bamako. De Maistre s'imbarca la mattina dopo [illegible] comincia la lunga attesa.

Non ci sono [illegible] posti [illegible] passare il tempo a Mopti, chiamata la Venezia del Mali [illegible] che nella stagione delle piogge viene a trovarsi [illegible] centro di un vastissimo [illegible] interno del Niger, collegata alla terra ferma [illegible] un'unica strada che [illegible] un istmo. Uno [illegible] questi luoghi [illegible] il bar Bozo (si legge bosò, alla francese) chiamato anche ristorante della senegalese, per via [illegible] padrona che è [illegible] grande matrona originaria [illegible] Dakar, [illegible] grandi chiappe [illegible] tettone in proporzione. Birra ce n'è sempre, ma può capitare che sia [illegible] temperatura ambiente [illegible] manca il ghiaccio; il servizio è african look, bisogna difendersi dalle mosche che ingrassano nel vicino mercato [illegible] pesce e dai venditori ambulanti di coperte di lana di capra, borse di pelle malconciate, pugnali e spade touareg complete [illegible] fodero di cuoio, collanine [illegible] plastica, cappelli [illegible] paglia dei Peul, coltelli [illegible] in China.

C'è una [illegible] coperta di stuoie [illegible] canne che guarda sul Niger che quando piove è largo come un lago; adesso invece il livello delle acque è più basso di almeno sei metri e il bar Bo[illegible] rimane sospeso in alto, sopra [illegible] specie di promontorio tra il mercato del pesce, la riva che è villaggio di piroghe, molo, spiaggia libera e bagno pubblico, [illegible] un'ansa che si allarga tra le case e i magazzini, le botteghe, trasformata dalla siccità in [illegible] pantano fetido in cui sguazz[illegible] ragazzini, somari [illegible] [illegible] di specie diverse.

TUTTI i bianchi o africani di passaggio in città, prima o poi capitano dalla senegalese. [illegible] mangiano buoni pesci alla brace, insalate [illegible] pomodori, bistecche e omelette. E si può stare in pace a guardare l'acqua, [illegible] far caso a lucertoloni con la testa e la coda colorata, lunghi anche quaranta centimetri, che fanno le [illegible] sui muri e tra i tavolini. Intorno c'è sempre gran viaval giorno e notte. Peul, Bozo, pescatori Sonrai, qualche Dogon che vie[illegible] al mercato, donne [illegible] ragazze che vendono catini [illegible] manghi, giovanotti che trasportano grandi fagotti di pesce secco che viene poi esportato negli stati limitrofi (Gabon, Alto Volta, Costa d'Avorio, Niger). Passano ragazzine bellissime, con le complicate acconciature tradizionali [illegible] treccine fitte [illegible] (arrivate [illegible] poco in occidente) e ridono e si coprono [illegible] per [illegible] hanno [illegible] un [illegible] all'aria, con un pudore che [illegible] solo se chi guarda ha [illegible] pelle chiara [illegible] connotati di straniero.

Al bar Mali, invece, [illegible] città vecchia, sono rari i bianchi che ci mettono piede a parte qualche hippie [illegible] passaggio. [illegible] osteria, ristorante, bordello, caravanserraglio, locanda, bar, il tutto distribuito su due o [illegible] piani, [illegible] [illegible] capisce, a causa della disordinata architettura [illegible] scalette, terrazzini interni, ballatoi a mezza altezza, pianerottoli, pia[illegible] ni [illegible] di pavimenti [illegible] soffitti; con aperture impreviste dappertutto, finestre che sembrano porte e viceversa, sgabuzzini che sono camere in [illegible] e [illegible] letto piene di fumo. Quasi sem[illegible] manca la corrente [illegible] perciò

FRANCOROSSO FRANCOROSSO FRANCOROSSO VACANZE Ventana Ventana

Canarie

Tenerife - Gran Canaria
Lanzarote

Tutto [illegible] splendore delle isole sub-tropicali a poco più di tre [illegible] [illegible] volo dall'Italia

Partenza
Tutti i sabati

Alberghi [illegible] 1ª cat. [illegible] lusso

[illegible]

Da L. 585.000 per 8 giorni
in [illegible] pensione

Madera

«La più vicina delle isole lontane».
E' come un'isola di fate, una grande rocca emergente [illegible] mare, tutta fiorita [illegible] ortensie [illegible] vigne e bananeti.

Succulenta cucina [illegible] divertenti escursioni.

[illegible]

Da Milano [illegible] le domeniche
Da Roma tutti i sabati

Alberghi di 1ª cat. e lusso

Prezzi
Da L. 661.500 [illegible] 8 giorni
in mezza pensione

Costa del Sol

Torremolinos - Marbella
Fuengirola

La Costa più rinomata [illegible] Spa[illegible], protetta dalla Sierra Nevada, [illegible] [illegible] tiro di schioppo dall'Africa.

Stazioni balneari [illegible] alto livel[illegible] internazionale.

Escursioni [illegible] Granada, Siviglia, ecc.

[illegible]

Tutti i sabati

Alberghi di 1ª [illegible] [illegible] lusso

Prezzi
Da L. [illegible] per [illegible] giorni
in [illegible] pensione

Favignana (Isole Egadi)

Settimane libere
(inizio [illegible] domenica)

Quote settimanali
da L. [illegible]

Sport gratuiti
Sub [illegible] autorespiratori
Lezioni di apnea
Scuola [illegible] fotografia [illegible]
Acquario mediterraneo
Wind-surf - Canoa - Tennis
Nuoto - Ginnastica - Bocce
Ping-pong - Pallavolo
Basket

Sconti [illegible]
dal 24 maggio al 20 giugno
[illegible] dal 12 al 27 [illegible]
Sconto del 50% alla sposa
in viaggio di nozze

Parigi

[illegible]

Il 17 aprile da Milano
Alle ore 21,15 ritrovo [illegible] Stazione Centrale [illegible] Milano davanti l'Ufficio Informazioni. Assegnazione dei posti sulla vettura-cuccette. Ore 22,00 partenza. Pernottamento in treno

[illegible]

L. 320.000

[illegible]

Parigi
Hotel Sofitel

Durata
5 GIORNI

Pila Ciel Bleu Residences

Residence 1ª categoria
Il complesso residenziale [illegible] situato nella località [illegible] Pila in Valle d'Aosta a m [illegible] di altitudine
Gli alloggi completamente arredati sono composti da monolocali a [illegible] [illegible] e a 2 letti
Le quote comprendono
— biancheria
— pulizia [illegible] soggiorno
— garage riscaldato

Prezzi
Febbraio - 29 [illegible]
L. 349.000 (4 letti)
Febbraio - [illegible] marzo
L. 259.000 (2 letti)

[illegible]

1 SETTIMANA

Foto Xavier De Maistre - Porto fluviale ■ Mopti ■ Niger

funzionano lampade a petrolio. Ci sono odori di cucina, di cesso, sudori esotici; un continuo andare ■ venire ■ africani di passaggio ■ locali; puttanelle che vengono direttamente [illegible] savana, qualcuna giovanissima, parecchie non spiccicano una parola di francese ■ si vergognano a farsi vedere in giro con dei bianchi.

Nini [illegible] è già ripartito per Bamako in auto per rientrare in Italia, prevedendo [illegible] sarebbe andata a finire.

I giorni passano adagio, senza notizie dalla capitale. Telefonare dopo le [illegible] del mattino ■ impossibile, [illegible] anche prima non sempre riesce. Ogni mattina dopo la sveglia alle 6,30 imposta dalla [illegible] del sole ■ dalle mosche (continuiamo ■ bivaccare nella [illegible] appena fuori da Mopti) arriviamo lentamente fino all'aeroporto per spiare i passeggeri aspettando il nostro uomo. Non arriva né ■ fa vivo in altro modo. Il Land Rover diventa [illegible] e rifugio; i bagagli personali ■ mischiano con il resto del carico; statuette Dogon ■ legno, chiavi inglesi, ananassi, manghi mezzi schiacciati, pezzi di balestre, ■ ghiacciaia portatile sempre senza ghiaccio, sacchi a pelo, la cassetta dei medicinali piena di specialità presumibilmente [illegible] in malora e altre cianfrusaglie. Pranzi e cene attingono alla dispensa composta di scatolame vario. Per l'acqua ■ sufficiente tenere la ghirba di tela appesa fuori dall'auto, per averla passabilmente fresca. L'igiene diventa un problema. Cominciamo a puzzare di nafta, olio minerale, sardine, di mango, ■ banane, di sudore. Di sera non sempre si riesce ■ fare una doccia clandestina al Campement Hotel di Mopti, usando i servizi del personale che chiude un occhio.

Il poco denaro si consuma rapidamente, [illegible] birra, sigarette ■ qualche omelette con insalata. I pomeriggi sono interminabili ■ infuocati. Ogni tanto mettiamo [illegible] testa sotto il rubinetto, bagnando la camicia che [illegible] addosso procura mezz'ora di fresco, prima di asciugare. Facciamo qualche puntata ■ bar Bozo; Marcello [illegible] conoscenza con Silvia, insegnante austriaca sui trent'anni, carina, che gira l'Africa da sola, [illegible] sei mesi perché aveva voglia di cambiare aria. Viaggia con un fagottino e due seni ■ punta. Viene da Dakar ed ■ diretta [illegible] Abidjan in treno, autobus ■ approfittando di passaggi in auto e camion.

Sulla terrazza del Campement compare sempre, [illegible] sei del pomeriggio, un americano biondo ■ gigantesco mezzo ustionato dal sole, forse un tecnico o magari un pastore protestante. Beve una gran birra lentamente, legge Updike ■ si guarda intorno senza cambiare espressione. Ogni tanto prende rapidi accordi in anglo francese con [illegible] ragazzotta che ri[illegible] sempre e che lo segue in camera.

Teniamo [illegible] ennesimo collegamento telefonico con Bamako e [illegible] solo ■ sapere che i soldi non [illegible] ancora arrivati; almeno per [illegible] la situazione diventa critica. Difficilmente ormai potrò tornare in Italia via terra e il bello ■ che dall'Air Afrique — compagnia [illegible] che [illegible] tutta l'Africa occidentale e a cui avevamo chiesto [illegible] collaborazione — [illegible] voluto solo il biglietto di andata. Bisognerà quindi [illegible] salti mortali ■ chissà [illegible] altro [illegible] prima di uscire da questo imbroglio. I giorni passati immobilizzati ■ Mapti, sono sette, otto, poi nove, dieci. Da diventare scimuniti. Specialmente di pomeriggio i bivacchi ■ Campement Hotel diventano saune defatiganti. Birra ■ sigarette sono razionate visto che ■ risorse finanziarie [illegible] in progressivo azzeramento.

La salvezza viene dalla notte, quando guidiamo il Land Rover nella brousse per andare ■ dormire. Col buio viene il fresco, la distensione, un relax impossibile durante il giorno. Il dodicesimo giorno decido. Il mio compagno non ha impegni in Italia, quindi può anche rimanere fino al giorno del giudizio. Io no. Torno ■ Bamako ■ vediamo se riesco ad ottenere questo benedetto biglietto di ritorno. ■ imbarco su uno [illegible] Peugeot ■ nove posti che vanno e vengono quotidianamente dalla capitale e via. Il viaggio di ritorno è caldo ■ scomodo. Siamo schiacciati in undici e ci infilziamo (io sono l'unico passeggero europeo) ■ vicenda [illegible] gomiti e ginocchi. Dopo nove [illegible] ■ espiazione dei numerosi peccati di questa ■ di chissà quali precedenti esistenze, almeno [illegible] trentina di posti ■ blocco (per impedire immigrazioni clandestine) controlli documenti, fermate per commissioni dello chauffeur, soste per far pipì, sono di [illegible] all'hotel des Hirondelles.

Ci vorranno [illegible] tre giorni di telex ■ telefonate con l'Italia, per avere, all'agenzia ■ Bamako dell'Air Afrique, il biglietto di ritorno. Che arriva però incredibilmente sollecito, grazie anche all'efficienza [illegible] compagnia, nonostante che la richiesta abbia dovuto passare da Milano, Parigi, Abidjan e infine Bamako. Gli ultimi momenti di suspense li passo ancora dalla polizia, dato che il visto ■ soggiorno è scaduto nel frattempo e, anche per uscire, occorrono timbri e firme. Timori assolutamente ingiustificati, [illegible] sappiamo come sono i poliziotti, dappertutto, ■ comportano sempre come se avessero davanti un pregiudicato che cerca [illegible] farla franca.

Mi imbarco sul volo per Parigi insieme ■ una folla di maliani che va in Francia ■ studiare e lavorare. La Bidon sarà per un'altra volta.

[illegible]

Ventana | Ventana | C | comitours | comitours | comitours

New York
Programma
ITALIA/NEW YORK
Il vostro volo Alitalia per New York parte a mezzogiorno circa. A bordo, dopo ■ pranzo, potrete [illegible] alla proiezione di un [illegible] in lingua italiana ■ ascoltare musica in stereofonia. Il trasferimento ■ vostro hotel è libero. Pernottamento. Dal 2° ■ giorno antecedente la partenza ■ New York giornate a vostra disposizione
I prezzi
L. [illegible].000 part. da Milano The Pickwick Arms Hotel
L. 785.000 part. ■ Milano The [illegible] York Statler Hotel
Durata
8 GIORNI

New York
Programma
ITALIA/NEW YORK
I prezzi
L. 664.000 part. da Milano The Pickwick Arms Hotel
Hotel di categoria «turistica», semplice [illegible] funzionale, è posto in posizione centralissima: nei pressi [illegible] delle Nazioni Unite
L. 785.000 part. [illegible] Milano The New York Statler Hotel 7th Avenue at 33rd Street New York, N.Y. 10001
Ottimo hotel ■ prima categoria, nella parte centrale di Manhattan
Durata
8 GIORNI

Viaggio di nozze in crociera 1981
[illegible] - [illegible]
[illegible] - [illegible]
[illegible]
[illegible] ■ 27 giugno
Prezzo
Cabine interne con [illegible] ■ due letti L. 1.240.000
Itinerario
Genova - Barcellona - Palma ■ Maiorca - Tunisi - Palermo - Napoli - Genova.
Durata
7 GIORNI
Prenotatevi presso la Vostra agenzia di viaggio ■ fiducia o alla COSTA ufficio ■ Torino - via Lagrange n. [illegible]

Grecia
[illegible]nze
18 e 25 aprile
Itinerario
Atene - Corinto - Epidauro - Nauplia
Atene - Corinto - Epidauro - Nauplia - Olympia - Delfi - Atene
Alberghi ■ 1ª categoria
Durata
[illegible] giorni
Prezzo
da Roma L. 635.000
da Torino L. 700.000

Grecia-Turchia
[illegible]
18 e 25 aprile
Itinerario
Atene ■ Istanbul
Alberghi di 1ª [illegible] Atene di lusso ad Istanbul
Durata
7 giorni
Prezzo
[illegible] Milano L. 650.000

Cipro
Albergo ■ 1ª categoria
[illegible]
16-23-30 aprile
[illegible]
[illegible] [illegible] L. 580.000
Durata
1 settimana

Le sette sorelle

Eolie

Lipari e Vulcano

Ernesto Marenco

Le sette sorelle spuntano improvvise all'orizzonte non appena la lascia capo Milazzo. Sono le Eolie, come qualcuno ha scritto isole di vento e di fuoco: Vulcano, Lipari, Salina, Panarea, Stromboli, Filicudi e Alicudi. Sono scogli vulcanici, che si aprono a raggiera poco sopra lo stretto di Messina. Emergono dall'azzurro intenso del Mediterraneo e ci ricordano la sembianze di animali e di mostri, classici dei racconti della nostra infanzia. Una luce magica, soprattutto all'alba o al tramonto, quando il grande disco di fuoco del sole si tuffa in mare.

La prima è **Vulcano**, per gli antichi cara al dio Efesto. Si arriva con vaporetto o dall'aliscafo vicino al faraglione detto Fabbrica e l'odore acre dello zolfo colpisce subito le narici del turista. L'attività vulcanica è ancora intensa. Si fa il bagno nelle acque calde e sulfuree, si curano i reumatismi nella «*fangaia*» (tutto gratis fino a pochi anni fa) e si respirano le fumarole in riva al mare. Una frenesia prende il turista giovane e anziano: sembra di entrare in un girone dantesco, ma quando si esce il corpo è tonificato, ci si sente leggeri e riposati. Fu Mario Patrovita, circa 20 anni fa, novello Robinson Crusoe, a scoprire le bellezze dell'isola e a lanciarla turisticamente.

Escursioni: al cratere grande con partenza dal porto, circa un'ora a piedi, meglio nel tardo pomeriggio per vedere il tramonto. Usare le scarpette da ginnastica e prendere una leggera giacca a vento. Al cratere di Vulcanello, legato da un istmo a Vulcano, mezz'ora a piedi con partenza da una stradina cementata all'estremità nord di Porto Ponente.

Al Piano in auto (7 km) si passa attraverso il Vallonazzo per conoscere la parte meridionale dell'isola e l'altopiano, formato di lava, tufo e pietre nere. Per un ripido sentiero si può scendere giù al mare sino al Faro.

Giro dell'isola in barca: (20 mila lire per un giorno). Non perdere la gita e fermarsi alla grotta del Cavallo. Le spiagge più belle delle Isole sono quelle esposte ad ovest.

Seconda viene **Lipari**, la più grande delle Eolie. Il paesino è stupendo, adagiato ai piedi di un ampio golfo naturale, con un promontorio al centro dove si erge la mole del castello. L'unico rifugio per le imbarcazioni di diporto è Porto Pignataro, d'estate sempre stracolmo. In caso di mare grosso ci si rifugia a Lipari e si va a ridosso, ma la ricerca è sempre molto forte. Eolo, qui dall'antichità non scherza.

Giro dell'isola in auto: è stupendo percorrere la strada panoramica che serpeggia attraverso tutta l'isola (20 mila lire). Si vedono tutte le «Sette sorelle».

Giro dell'isola in barca: da non perdere il bagno alle pomici, spiagge bianche dove tuffano in mare di un verde quasi trasparente. A sud dell'isola, nelle bocche di Vulcano, non trascurare un'immersione dove emergono i faraglioni Pietra Lunga e Pietralonga, scogli possenti e superbi contro i quali naufragò Ulisse di ritorno da Troia.

Museo archeologico: (aperto 9-14; 15,30-19; festivi 9-13; chiuso 1 maggio e 25 aprile). Nel castello e ospita reperti archeologici dell'arcipelago dall'epoca neolitica al periodo romano. *Ristorante:* da Filippino, sulla piazza (20 mila, pesce ottimo).

Dopo Lipari c'è **Salina**, formata da due grandi coni vulcanici spenti: la fossa delle Felci e monte dei Porri, isola verdissima ed unica ricca di acqua, capperi, alberi d'alto fusto e di dolcissima malvasia. Una strada panoramica collega Santa Marina, Malfa, Pollara, Leni e Rinella. Non perdere la gita in auto quella in barca. Ogni angolo è un piccolo paradiso dove si può fare il bagno. Dipende sempre molto dal tipo di vento che spira. Sono predominanti, d'estate, quelli da ponente e da maestrale. A seconda di come tirano bisogna cercare una spiaggia al riparo. Tutte le rade offrono numerose.

Ristorante consigliato: un pranzo in allegria da Tom a Lingua pesce buono (dalle 15 alle 20 mila) aperto non in agosto.

Panarea appare a nord-est di Lipari e Salina. E' la più piccola, la più bella e la più mondana. Con l'isolotto di Basiluzzo e con gli scogli di Spinazzola, Lisca Bianca, Dattilo, Bottaro, Lisca Nera, Dattilo e Le Formiche, forma un piccolo arcipelago a sè. Non ci sono auto, non c'è luce elettrica, solo generatori. E' un luogo di sogno: per le sue viuzze, ricche di colori, si sente il profumo del gelsomino. Ogni angolo è incantevole per fare il bagno.

Gite: escursioni al villaggio di Capo Milazzese (XIV sec. a. Cristo) sopra Cala Junco, una baia riparata aperta solo a sud, dalle acque limpidissime, dove spuntano imponenti scogli basaltici.

Giro dell'isola in barca: è lungo 8 km e può essere abbinato alla visita di Basiluzzo e degli altri isolotti. Si possono raggiungere in gommone e affittare in barca a remi, ma non perdeteveli: farete dei bagni in acque di cristallo all'ombra di rocce vulcaniche strapiombanti che ricordano castelli incantati.

Stromboli: è sempre in attività. Secondo la leggenda ospitava la reggia di Eolo. Un pennacchio si alza perennemente dal vulcano. Vi sono due paesi alle sue pendici, Scari a nord-est e Ginostra a sud-ovest. Dalla parte nord-ovest l'imponente scivolo della sciara di fuoco, liscio e nero con sfumature rossastre, precipita dal cratere fino al mare.

Salita al cratere: richiede 3 o 4 ore di faticosa scarpinata. Si sale sino a 900 metri e bisogna farsi accompagnare da una guida. E' consigliabile fare la gita al tramonto per vedere poi le pirotecniche e spettacolari esplosioni. Stesso consiglio per chi, più comodamente, vuole assistere dal mare in barca, ai «*fuochi d'artificio*» del vulcano.

EOLIE: continua a pag. IX

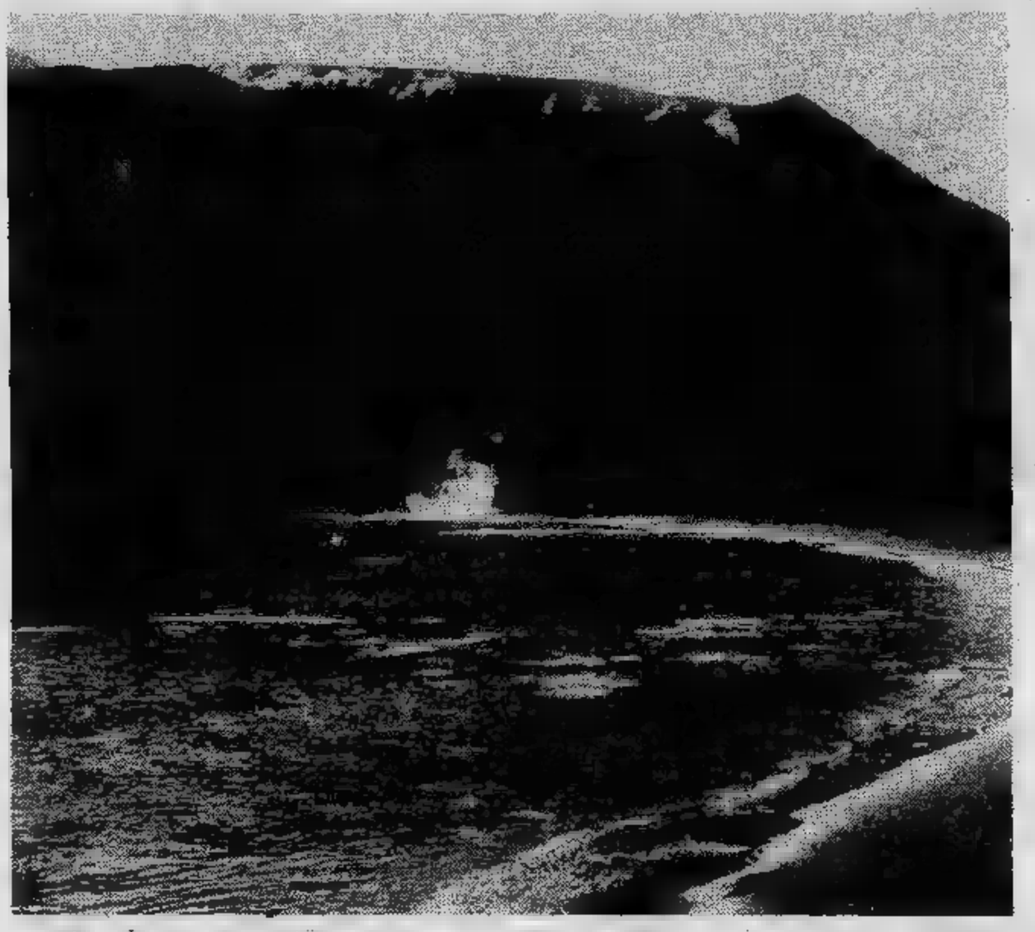

Taccuino di viaggio (Aggiornato ogni martedì) Da 1.350 mila a 1.780 mila lire

I prezzi sono indicativi (Stampa Sera non si assume responsabilità sugli aggiornamenti non pervenuti in tempo).

PREZZO	DESTINAZIONE	GG.	ITINERARIO	TRATTAMENTO	
1.350.000	Birmania	15	BANGKOK - RANGOON - PAGAN - SUKBOTAI	Cam. e colaz.	*Nouvelles Frontieres*
1.357.000	Putri	17	BALI - ISOLA DI PUTRI	Pensione completa	*Turisanda*
1.365.000	Florida	11	MIAMI - SEAWORLD - DISNEYWORLD - MIAMI	Camera	*Nouvelles Frontieres*
1.400.000	Mauritius	8	Soggiorno	Cam. e colaz.	*Inter. Travel*
1.400.000	Costarica	10	PANAMA - CONTADORA	Cam. e colaz.	*Tours*
1.415.000	Cardiff	8	S. JUAN - CURACAO - CARACAS - MARACAIBO MN/Carla C.	Pensione completa	*Lauro*
1.420.000	Zaire	8	KINSHASA - GOMA	Pensione completa	*Vision*
1.420.000	Rajasthan	14	UDAIPUR - BIKANER - JAIPUR (per la Festa di Primavera)	Pensione completa	*Vacanze*
1.450.000	Grenada	12	Diretto	Mezza pensione	*Lauro*
1.450.000	Seychelles	10	MAHE' (diretto)	Mezza pensione	*Tours*
1.490.000	Gabon	8	LIBREVILLE - EVARO' - LAMBARENE	Pensione completa	*Cosulich*
1.500.000	Nepal	14	BOMBAY - JAIPUR - DELHI - KATHMANDU	Pensione completa	*Ventana*
1.570.000	India	15	DELHI - BOMBAY - GOA	Pensione completa	*V. Elefante*
1.580.000	Madagascar	13	TANANARIVE - TAMATAVE	Mezza pensione	*Italturist*
1.580.000	Filippine	17	CEYLON - MANILA - H. KONG - BANGKOK	Mezza pensione	*Ital Atlantic*
1.600.000	Hawaii	16	N. YORK - HONOLULU - KAUAI	Cam. e colaz.	*F. Rosso*
1.620.000	Zambia-Seychelles	18	LUSAKA - ZAMBESI - NAHE'	Pensione completa	*Diplomat Tours*
1.650.000	N. York - Jamaica	10	Soggiorno	Cam. e colaz.	*Viaggi Lauro*
1.650.000	Rio de Janeiro	12	Per il G.P. del Brasile il 24/3	Cam. e colaz.	*Bononia Viaggi*
1.680.000	Audamane	14	CALCUTTA - KAZIRANGA - ASSAM. PORTBLAIR	Pensione completa	*Vacanze*
1.725.000	Mauritius	18	Soggiorno per sub	Pensione completa	*Renotours*
1.730.000	Ladakh	15	LAHORE - SRINAGAR - LEH (per il Festival di HEMIS)	Pensione completa	*Vacanze*
1.762.000	Sud Africa	13	JOHANNESBURG - PRETORIA - KRUGER PARK	Pensione completa	*Mondadori*
1.780.000	Centro America	15	N. YORK - GUATEMALA - PANAMA - COUTADORA	Pensione completa	*Best Tours*

(continua)

Eolie

Prezzi, alberghi, traghetti

Alicudi

Gli scogli d'oro

Eolie

Gita a Strombolicchio: simile ad castello incantato in mezzo davanti a Stromboli. Ospita faro, sale percorrendo una scala di 200 gradini nella roccia.

Filicudi: raggiunge navigando per ovest da Salina. E' ricca di felci (di qui il suo nome) prolunga sudest nel promontorio Capo Graziano. Ospita i borghi Filicudi Porto e di Pecorini, in alto paesino di Vallechiusa.

Escursioni: da vedere il villaggio preistorico di Capo Graziano (1750 a.C.) rivolgersi sig. La Mancusa in Filicudi Porto.

Gita in barca: da vedere la grotta del Bue Marino, un tempo riparo della foca monaca. La volta grotta è alta, nelle calde giornate estive i pescherecci ombra e fresco. Poco lontano il faraglione della Canna s'innalza per 70 metri, lontano sembra una Pietà di Michelangelo.

la più ad ovest, davanti Capo d'Orlando. Isola piccola, un scoglio in mezzo approdi sicuri, è stata raggiunta dal turismo. Solo d'estate arrivano gli aliscafi. Il pulito, trasparente con coste picco inaccessibili. E' ancora possibile aragoste e nie.

Come raggiungere Eolie: via ae- con scalo Catania, Palermo Reggio Calabria. D'estate, Napoli, Reggio e Palermo, c'è servizio di aliscafi.

Via treno e da Napoli in aliscafo (solo giugno-agosto, 5 ore di navigazione) o in viaggia la notte e arriva mattino Stromboli. La Siremar un buon servizio, ma sovente gli orari cambiano. Meglio dunque telefonare Napoli all'agenzia Genovese, via Depetris 78 (081312109), Milazzo, Alliatour, via Dei Mille (tel. 090923242) a Vulcano, agenzia Currò (tel. 0909852149).

Traghetto auto: si può fare per Lipari e Salina. A Vulcano la circolazione è riservata residenti.

Ristoranti: Lipari: Filippino (tel. 9811002); al Pirata (tel. 9811796). Salina: Bellavista (tel. 9843009); Le Palme (9843037). Il Delfino da Tom, località Lingua (tel. 9843024); Il Gambero (9843049).

Vulcano: Acque calde (9852117); Garden Vulcano (9852069); Les Sables Noirs (9852014); Il Palmento (9852016); dal Principe Porto Ponente; da Scaffidi al Piano (9852097).

Stromboli: Il Capitello, il Gabbiano, La Nassa, La Sciara e Miramare.

Filicudi: Phenicusa, località porto Filicudi; Da Nino a mare.

Alicudi: Da Salvatore ed Ericusa (9814118).

Panarea: Cincotta (9811650); Adelina, Alessi, Stella Maris e Rodà.

Camping: trovano a Vulcano, Salina, Filicudi.

A Vulcano: camping Sicilia, Porto di Levante (tel. 9852164); Al Togo Porto di Levante (tel. 9852128).

Salina: camping Tre Pini, località Leni (tel. 9844171).

Filicudi: camping Scoglio della fortuna, località porto.

QUICK

PERLO VIAGGI CROCIERE

PERLO VIAGGI CROCIERE

Viaggi

ATIV

ATIV

Parigi

Partenze
Torino e Milano
16 - 20 aprile
17 - 20 aprile
18 - 20 aprile
24 - 27 aprile

Voli «Air France»

Prezzi
da Lit. 290.000

Perù - Ecuador
Bolivia
Amazzonia

Viaggio nel paese degli Incas e dei Conquistadores

Periodo
18 aprile al 3 maggio

Itinerario
Quito - La Paz - Lago Titicaca - Puno - Cuzco - Chincheros - Machu Pichu - Iquitos - Yanamono - Lima.

Accompagnatore Torino a Torino

Prezzo
L. 2.195.000

Informazioni piazza San Carlo 205 - Tel. 513.921

Ladak - Cachemire
Punjab

Viaggio nel piccolo Tibet in occasione del Festival di Hemis

Periodo
dal 3 al 14 giugno

Itinerario
Amritsar - Srinagar - Kargil Uletokpo - Leh - Delhi

Accompagnatore da Torino a Torino

L. 1.500.000

Viaggio da amatore che richiede spirito di adattamento le semplici sistemazioni

Informazioni: p.za San Carlo n. 205 - Tel. 513.921

Pasqua

Programma
Dal 15 20 aprile

Itinerario
Torino - Malgrat de Mar Barcellona - Monserrat

Visite escursioni

Viaggio autopullman gran turismo

Albergo cat. turistica Pensione completa

Durata
GIORNI

Prezzo
L.

Tunisia

Soggiorno balneare all'isola di DJERBA

Partenza
dal 18 al 25 aprile
dal aprile al 7 maggio

Prezzo
Da Torino/Milano L. 475.000
Roma L. 455.000
Diritti di prenotazione L. 20.000

Itinerario
Torino - Roma - Djerba

Durata
8 GIORNI

Cameroun

Safari soggiorno balneare

13 al 27 aprile

Prezzo
Da Torino/Milano L. 1.580.000
Da Roma L. 1.560.000

Itinerario
Vittoria - Douala - Maroua - Roumsiki - Waza - Kribi

Durata
15 GIORNI

In Bergstrasse 19

Vienna

A casa di Freud

MARZO 1938. I nazisti invadono l'Austria. La sede delle [illegible] Psicanalitiche Internazionali, fondata da Freud e diretta dal figlio Martin, è occupata. Anna Freud, la figlia, anche lei psicanalista, è arrestata. Nello studio di Freud fanno irruzione le S.A. alla ricerca di documenti antinazisti. Lo scienziato ha 82 anni. Dopo tre mesi di trattative condotte da illustri amici e con l'esborso di molto denaro riuscirà a partire con la famiglia per l'Inghilterra. Morirà a Londra l'anno seguente, dopo una vita matrimoniale e professionale trascorsa interamente a Vienna, in Bergasse 19.

In questo appartamento-studio nascono i suoi sei figli e passano prima le nevrosi della capitale absburgica e poi quelle di tutto il mondo occidentale. Qui nasce, [illegible] e si consolida la scienza fondata da Freud. Qui vengono elaborati quasi tutti i suoi libri, i trattati, le conferenze. Qui vedono la luce le riviste [illegible] a diffondere le sue teorie. Prima l'*Annuario di Ricerche Psicologiche e Psicanalitiche* (1908), poi la *Rivista Centrale di Psicanalisi* e in seguito *Imago*, dedicata interamente agli aspetti non medici della psicanalisi. Da qui [illegible] e vengono Jung, Adler, Ferenczi, Jones. Qui nasce il Movimento Psicanalitico Internazionale, avrà ramificazioni in tutto il mondo, che approfondisce la nuova scienza, ne corregge le distorsioni, mantiene i contatti con medici e studiosi di altri paesi.

Dopo la parentesi inglese, tutto è tornato in Bergasse 19. I libri, i manoscritti, le lettere, l'antica collezione di oggetti e statuette di antiche civiltà. Perfino il [illegible] e il cappello (rubato e ritrovato qualche tempo fa) sono appesi nell'anticamera: il dr. [illegible] riceve ancora. Questi gli orari: martedì e venerdì dalle 10 alle 13; sabato, domenica e festivi dalle 10 alle 16. Oppure su appuntamento. L'indirizzo completo è: Sigmund Freud Haus (museo, biblioteca, libreria, ufficio) A-1090 Vienna, Bergasse 19. Telefono (0222) 311596.

Foto di Georg Schrader

Taccuino di viaggio (Aggiornato ogni martedì) Da 1.190 mila a 1.350 mila lire

Tutti i prezzi sono indicativi (Stampa Sera non si assume alcuna responsabilità sugli aggiornamenti non pervenuti in tempo).

PREZZO	DESTINAZIONE	GG.	ITINERARIO	TRATTAMENTO	
1.190.000	Ceylon	14	COLOMBO - POLONNARUVA - [illegible]	[illegible] completa	*Ventana*
1.194.000	Bolivia	12	LA PAZ - TITICACA - COROICO	[illegible]	*Ventaglio*
1.200.000	Giappone	[illegible]	NAGOYA - KYOTO - TOKYO - OSAKA	[illegible]	*Travel Club*
1.200.000	[illegible]	8	DAR ES SALAAM - l.la MAFIA	Pensione completa	*Ventaglio*
1.200.000	Messico	[illegible]	MEXICO C.-GUATEMALA-FLORES-CANCUN-CHICHEN ITZA	[illegible]	*Nouvelles Frontieres*
1.210.000	Haiti	12	PORT AU PRINCE (diretto)	[illegible] pensione	*Cosulich*
1.210.000	Ceylon	10	COLOMBO - BENTOTA [illegible]	[illegible] completa	*Turisanda*
1.210.000	Rio de Janeiro	12	Diretto	Cam. e colaz.	*Siesta Travel*
1.210.000	Ceylon	15	BENTOTA - NEGOMBO (sogg.) + Tour dell'isola	[illegible] completa	*Airtour*
1.213.000	Malesia	14	BANGKOK - SINGAPORE + itiner. libero con auto	[illegible] e colaz.	*Vimondo*
1.220.000	Nepal (trekking)	15	KATHMANDU - THAREPATI - THIMBU	Pensione completa	*Nouvelles Frontieres*
1.230.000	Seychelles	10	MAHE (diretto)	Mezza pensione	*Sato*
1.270.000	Corea	8	SEOUL (diretto)	Cam. e colaz.	*Prestige Tours*
1.270.000	Tobago	12	LONDRA - TOBAGO	[illegible] pensione	*Di Lauro*
1.270.000	[illegible]	15	AVANA - GUANA' - SANTIAGO	[illegible] completa	*Italturist*
1.280.000	Antille	10	MARTINICA - GUADALUPA	Cam. e colaz.	*Siam*
1.300.000	Argentina	12	B. AYRES - PUNTA ARENAS	Cam. e [illegible]	*Ventaglio*
1.302.000	Mauritius	9	Diretto (per «special fishing»)	[illegible] completa	*Blue World*
1.310.000	Mauritius	10	Diretto	[illegible] pensione	*Airtour*
1.325.000	Borneo	12	SINGAPORE - KUCHING - SERIAN - DAYAK	Pensione completa	*F. Rosso*
1.330.000	Senegal	7	DAKAR - ST. LOUIS - MAKA [illegible] (per la caccia)	[illegible] completa	*Turisanda*
1.340.000	Tanzania	10	DAR ES SALAAM - MIKUMI - NGORONGORO - MANYARA	[illegible] completa	*Turisanda*
1.345.000	Sahara	10	ALGERI - DJANET (per la [illegible] TUAREG)	Pensione completa	*Vacanze*
1.350.000	Etiopia	23	A. ABEBA - GONDAR - DIRE DAWA - AWASSA	Pensione [illegible]	*Nouvelles Frontieres*

(continua)

Riservato soprattutto ai giovani

Charter

Tutti i viaggi economici

Andata e ritorno

ABIDJAN da Roma 650.000 (Globetrotters)
AMSTERDAM Roma 205.000 (Nouvelles Frontières)
BAHREIN da 610.000 (Geo Club)
BANGKOK MI/Roma 570.000 (Atg)
da Milano 690.000 (Globetrotters)
da Roma 570.000 (Sts)
590.000 (Nouvelles Frontières)
BOGOTA' da Milano 690.000 (Globetrotters)
BOMBAY Roma 600.000 (Geo Club)
Roma 580.000 (Europa Ystc)
da MI/Roma 585.000 (Atg)
(Globetrotters)
298.000 (Europa Ystc)
da Roma (Nouvelles Frontières)
CARACAS da 650.000 (Atg)
COLOMBO da MI/Roma 760.000 *(Geo Club)*
Roma 710.000 (Sts)
da 630.000 (Atg)
DEN PASAR (Bali) Roma 880.000 (Globetrotters)
800.000 (Nouvelles Frontières)
HONG KONG Milano 860.000 (Globetrotters)
KATHMANDU Roma 850.000 (Geo Club)
KARACHI da R 530.000 (Sts)
KARTHOUM da Roma 400.000 (Geo Club)
KUALA LUMPUR da Roma 640.000 (Geo Club)
Roma (Sts)
KUWAIT da Roma 590.000 (Geo Club)
JAKARTA da Roma 730.000 (Sts)
JEDDAH da Roma 580.000 (Geo Club)
LIMA Milano 900.000 (Globetrotters)
da Roma 820.000 (Nouvelles Frontières)
da MI/Roma (Atg)

Andata e ritorno

LONDRA da Milano 180.000 (Geo Club)
da Napoli 115.000 (Europa Ystc)
da Ro 135.000 (Nouvelles Frontières)
LOME' Roma 690.000 (Geo Club)
MALDIVE da Milano 710.000 (Globetrotters)
MANILA MI/Roma (Geo Club)
MEXICO CITY da Roma 740.000 (Geo Club)
da 670.000
700.000 (Atg)
Roma 876.000 (Europa Ystc)
NAIROBI da (Globetrotters)
NEW YORK da Roma 460.000 (Globetrotters)
da MI/Roma 470.000 (Atg)
PARIGI da Roma 185.000 (Europa Ystc)
da Roma 160.000 (Nouvelles Frontières)
RIO DE JANEIRO da Milano 670.000 (Geo Club)
MI/Roma 1.000.000 (Atg)
SAN FRANCISCO 670.000 (Globetrotters)
SINGAPORE da Roma 620.000 (Atg)
TEL (Geo Club)
TOKYO da Roma 930.000 (Geo Club)

Qui di seguito vi gli indirizzi per contattare direttamente agenzie in quanto ogni viaggio ha una validità diversa, i prezzi sono aggiornati 1° 1981 possono subire variazioni.

Atg	Via Barberi 23 Roma, tel. 06/655.538 Via Lanzoni 27 Milano, tel. 02/805.64.51
Europa	Via Mezzocannone 119 Napoli, tel. 081/206.972
	Via Napo Torriani 31 Milano, tel. 2 657.01.10
Globetrotters	Via del 12, Trento tel. 0461 986.344
Nouvelles Frontières	Vicolo Divino Amore 18 Roma, tel. 06/678.58.41
Sts	Via Zannetti 18, Firenze tel. 055 292.067

Raccontate le vostre avventure di viaggio

«Viaggiare» nei prossimi supplementi del martedì dedicherà uno spazio ai racconti di viaggio dei lettori - Mandateci quindi i vostri articoli (di lunghezza non superiore alle tre pagine dattiloscritte) corredati di foto in bianco e nero o di diapositive - Sceglieremo i migliori e li pubblicheremo: verranno retribuiti con un rimborso spese di 50 mila lire - L'indirizzo è «Viaggiare» via Marenco 32 - Il materiale non verrà restituito.

Taccuino di viaggio (Aggiornato ogni martedì) Da 1.790 mila a 3.700 mila lire

Tutti i prezzi sono indicativi (Stampa Sera non si assume alcuna responsabilità sugli aggiornamenti non pervenuti in tempo).

PREZZO	DESTINAZIONE	GG.	ITINERARIO	TRATTAMENTO	AGENZIA
1.790.000	Mauritania	10	KEUR MASSENE - per la caccia alla selvag. piuma	completa	*Turisanda*
1.850.000	Tanzania-Seychelles	15	ARUSHA - NGORONGORO - MANYARA - MAHE'	completa	*Tours*
1.880.000	Indonesia	18	GIAVA - CELEBES - BALI - - SINGAPORE	pensione	*Atlantic*
1.880.000	Messico-Guatemala	12	TAXCO - CUERNAVACA - PALENQUE - L.	pensione	*Grandi Viaggi*
1.890.000	Usa	18	N. YORK-S. FRANC.-L. ANGELES-L. VEGAS-N.		*Francorosso*
1.940.000	Oriente	17	SINGAPORE - BALI - - H. KONG - BANGKOK	Cam. e colaz.	*Ventana*
2.000.000	Artico	17	MONTREAL - PAYNE - BAY - F. CHIMO (traversata con slitte)	completa	*Trekking Intern.*
2.050.000	Birmania	17	- RANGOON - CALCUTTA -		*V.*
2.080.000	Bahia		RIO - SALVADOR per la di 20/2 4/3	pensione	*Travel Club*
2.100.000	Cina		- CANTON - PECHINO -	Pensione completa	*Ital Atlantic*
2.120.000	Yucatan	14	- PUEBLA - -	completa	*Ventaglio*
2.150.000	Perù	17	LIMA - AYACUCHO (per la settimana santa)		*Vacanze*
2.180.000	Cina	16	PECHINO - NANCHINO - WUXHI -	completa	*Mistral*
2.300.000	Cina	18	PECHINO - SHANGAI - CANTON - H.	completa	*Turitalia*
2.310.000	Galapagos	11	- MACCHU-PICCHU - GALAPAGOS	Cam. e colaz.	*Aniene Viaggi*
2.320.000	Amazzonia	14	- BRASILIA - - RIO SOLIMEOS	completa	*Ventana*
2.340.000	Messico	16	MEXICO - - UXMAL - -	completa	*V. Elefante*
2.390.000	Giappone		H. KONG - TOKYO - KYOTO - BALI - SINGAPORE		*Ventana*
2.430.000	Baja California	16	MESSICO - B. MAGDALENA (per l'incontro con le balene)	Pensione completa	*Vacanze*
2.500.000	Zaire		- GOMA - -	completa	*Ventaglio*
2.600.000	Australia		- ALICE - P. AUGUSTA - SYDNEY	pensione	*Nouvelles Frontieres*
2.670.000	Sud America		LIMA - CUZCO - LA PAZ -	pensione	*Diplomat Tours*
2.940.000	Polinesia	16	N. YORK - L. ANGELES - BORA BORA - TAHITI - L. VEGAS	Cam. e colaz.	*Comet*
3.000.000	Patagonia	17	B. AYRES - USHUAIA - TRELEW - RIO	pensione	*Siesta Travel*
3.270.000	Giro del Mondo		L. ANGELES - PAPEETE - NANDI - SYDNEY - H. KONG	Cam. e colaz.	*Turisanda*

La Fiat presenta:

Nuova 131
Appuntamento con la perfezione

Le novità della 131 Supermirafiori

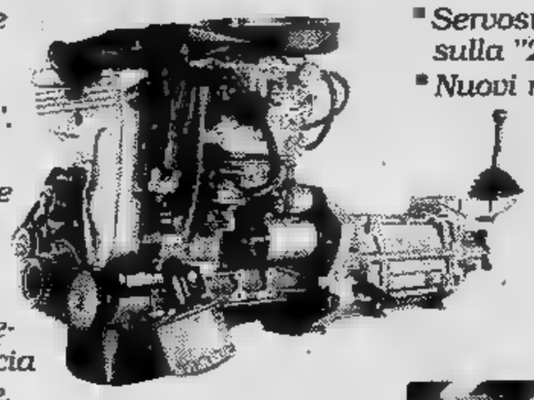

* Nuova motorizzazione "2000 TC" da 113 CV che si affianca ai "1365 TC" e "1600 TC".
* Nuovo disco frizione.
* Nuova geometria delle sospensioni anteriori e ammortizzatori con nuova taratura.
* Nuovi paraurti ■ protezione trilaterale e fascia alta paracolpi laterale.
* Anello cromato di finizione cerchi ruota.
* Comando cambio arretrato con leva corta tipo Racing.
* Alzacristalli elettrici anteriori.
* Chiusura porte elettromagnetica centralizzata.

* Cinture di sicurezza anteriori con avvolgimento automatico.
* Nuovo cruscotto completo anche di segnalatore luci d'emergenza e di segnalatore usura pastiglie freni.

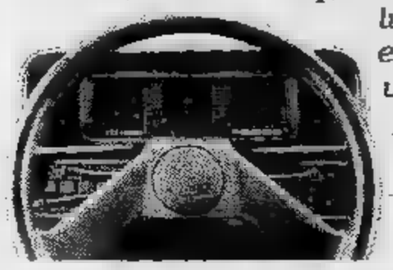

* Angolo di apertura porte posteriori aumentato di ■ gradi.

* Servosterzo di serie sulla versione "2000 TC" e sulla "2500" Diesel.
* Nuovi rivestimenti interni in velluto.
* Nuovo cassetto portaoggetti con sportello incernierato e chiusura ■ chiave.

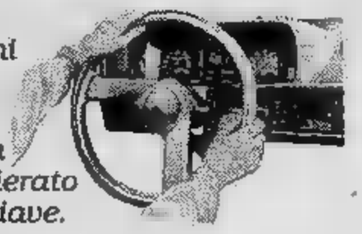

* Maggiore abitabilità interna: aumentata di 6 cm quella longitudinale per i passeggeri posteriori ■ di 2 cm quella verticale in corrispondenza dei sedili.

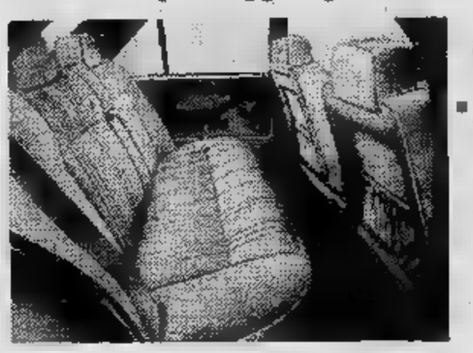

* Nuovo retrovisore esterno regolabile dall'interno.

Le altre dotazioni di serie della 131 Supermirafiori

* Cambio ■ 5 marce. * Volante ad inclinazione regolabile. * Contagiri. * Fari allo jodio. * Poggiatesta anteriori ■ posteriori. * Sbrinatori alla base dei cristalli laterali anteriori. * Luci di retromarcia e retronebbia. * Moquette integrale (anche nel bagagliaio).

Le novità della 131 Mirafiori CL

* Motori "1365" e "1600" con ■■■■ testa cilindri e asse a camme in testa. 5 CV di potenza in più il "1365", 10 CV il "1600".
* Nuovo disco frizione.
* Nuova geometria delle sospensioni anteriori e ammortizzatori con nuova taratura.
* Fascia paracolpi laterale.
* Angolo d'apertura porte posteriori aumentato di 5 gradi.
* Maggiore abitabilità interna: aumentata di 6 cm quella longitudinale per i passeggeri posteriori e di 2 cm quella verticale in corrispondenza dei sedili.
* Nuovi rivestimenti interni.
* Nuovo cassetto portaoggetti con sportello incernierato e chiusura ■ chiave.
* Nuovo retrovisore esterno regolabile dall'interno.

Conclusione

Non dovete mancare a questo appuntamento con la perfezione che vi dà la 131: provatela.
Scoprirete ■■■ macchina nuova che non teme confronti né per qualità, né per prezzo.
Scoprirete ■■ modo nuovo di comportarsi in curva, sullo sconnesso, in accelerazione.
Scoprirete che ■■ "fior di macchina" come questa ■ ■■ affare da non perdere.

Nuova 131: un fior di macchina.

Acquistando ■■ Fiat avete anche l'iscrizione all'ACI per ■■ ■■■ compresa ■■ prezzo. Presso Succursali e Concessionarie Fiat. FIAT

CONAN IL BARBARO

TOM E JERRY

Gli annunci gratuiti su Stampa Sera

STAMPA SERA

Il mercato delle pulci

nome | indirizzo

cognome | telefono

COMPRO☐ VENDO☐ CAMBIO☐

REGOLAMENTO: Il [illegible] delle pulci **(GRATUITO E RISERVATO ESCLUSIVAMENTE AI PRIVATI)** sarà pubblicato tutti i giovedì nell'inserto ***in*** [illegible] Queste le voci:
Abbigliamento, articoli e attrezzature sportive usati - Animali - Arredamento, elettrodomestici, televisori usati - Collezioni (escluso filatelia) per [illegible] massimo di L. 100.000 - Dischi e strumenti musicali usati - Fotografia, cinematografia, [illegible] per un massimo di L. 100.000 - Giocattoli usati - Libri, giornali, fumetti usati - Hobbies - Messaggi - Scambi con valore massimo di L. 50.000

Ritirate la busta [illegible] **affrancatura a carico** [illegible] **Stampa Sera** alla vostra edicola ed imbucatela con i vostri annunci.

OROSCOPO DI OGGI

a cura di [illegible]

ARIETE (21 marzo - 20 aprile)
Non rinunciate [illegible] un progetto professionale anche se momentaneamente [illegible] non pochi ostacoli, sforzatevi per portarlo a termine, ne vale veramente la [illegible]. I vostri interessi [illegible] attualmente un po' [illegible] una ripresa. [illegible] ai pettegolezzi sul partner.

TORO (21 aprile - 21 maggio)
Saturno vi ostacola, anche se momentaneamente, nel vostro [illegible]: [illegible] alcune [illegible] che non [illegible] calcolato: sappiatela affrontare [illegible] calma [illegible] tempi. Anche [illegible] vi è negativo per gli affari, quindi prudenza. Vi aspettano gioie [illegible] vi compenseranno.

[illegible] (22 maggio - 21 giugno)
Oggi tutti gli influssi astrali [illegible] saranno [illegible], cercate di [illegible] perdere [illegible] pazienza anche se [illegible] tentati [illegible] avrete voglia di [illegible] tutto all'aria. [illegible] prudenti con un superiore e non esagerate in [illegible]. Non [illegible] più [illegible] agli amici che all'a[illegible]

[illegible] (22 giugno - [illegible] luglio)
[illegible] ottima per l'amore: finalmente anche [illegible] [illegible] qualche tempo [illegible] avranno modo di conoscere, grazie [illegible] un amico, [illegible] persona molto importante per il futuro. Non date peso [illegible] lavoro, che in questo periodo non vi soddisfa granché: si tratta di una cosa momentanea.

[illegible] (23 luglio - 22 agosto)
Inutile continuare a difendere un collega che vi sta molto a cuore ma che non [illegible] [illegible] fiducia, presto [illegible] accorgerete [illegible] sbaglio [illegible]. I giovanissimi programmeranno gite a lungo [illegible]na. Nei rapporti sentimentali delinea una netta schiarita.

VERGINE (23 agosto - 22 sett.)
Siete sempre stati orgogliosi [illegible] vostro [illegible] [illegible] che [illegible] vi [illegible] ciò che desiderate non fate altro che disprezzarlo: sappiatevi controllare. [illegible] con [illegible] persona a [illegible] [illegible] ci sarà qualche [illegible] che dovrete frenare in tempo. Mercurio vi darà alcuni guai per gli [illegible].

BILANCIA (23 sett. - 22 ott.)
Da [illegible] tempo attendete notizie riguardanti una [illegible] p[illegible]: in giornata le riceverete e [illegible] [illegible] z'altro ottime. Giove e Mercurio [illegible]cili-[illegible] gli [illegible] che in [illegible] periodo saranno [illegible] vantaggiosi. [illegible] [illegible] trascurare la [illegible] cara: ha bi[illegible] della vostra presenza.

SCORPIONE (23 ott. - 22 nov.)
Venere e Mercurio saranno in posizio[illegible] negativa al segno, quindi avrete difficoltà superabilissima, [illegible] in [illegible] che negli affari. Nel primo dovrete [illegible] secondare maggiormente il partner che si [illegible] contrariato in ogni sua decisione. Il lavoro prenderà [illegible] nuova organizzazione.

LA TORINESE
Classe - Convenienza
Cortesia
V A Doria 8 - Tel 510.938
PROFUMI

[illegible] (23 nov. - 21 dic.)
Un amico vi sarà di grande [illegible] circa una [illegible] [illegible] voi [illegible] importan[illegible] [illegible] carattere sentimentale; [illegible] anche i [illegible] consigli, vi [illegible] più [illegible] fare la vostra scelta. Una vostra idea di lavoro è stata completamente accettata ed anche attuata al vecchio metodo: i risultati saranno ottimi.

CAPRICORNO (22 dic. - 20 gen.)
Poche probabilità [illegible] riuscita di un [illegible] progetto di lavoro, [illegible] cercate [illegible] riuscire [illegible] ogni costo, [illegible] [illegible] ste solo incapaci, dato che gli influssi [illegible] Giove [illegible] [illegible] contro. Alcuni [illegible] aspettano una vostra [illegible] circa un affare: non siate [illegible] nel decidere, ne va della posizione [illegible].

ACQUARIO (21 genn. - 18 febbr.)
Anche se [illegible] qualche tempo il vostro lavoro non registrava miglioramenti di sorta, oggi avrete sorprese gradite riguardanti una [illegible] che a voi risulterà molto positiva. Anche in amore [illegible] le proiettì e fra [illegible] e il partner non ci saranno nubi ma bensì un cielo [illegible] no, e molta gioia.

PESCI (19 febbraio - 20 marzo)
Alcuni oggi faranno incontri molto importanti, non lasciatevi però prendere dalla [illegible] [illegible] fare un altro buco nell'acqua, siete lavorati dagli astri. Positivi anche il lavoro e gli affari che registreranno notevoli miglioramenti. Piccolo problema con un familiare che ri[illegible] presto.

SCACCHI

Soluzione del problema [illegible] 2284: 1. f3; [illegible] 1. ...Axe3+/Cxb2/Cxe3 2. d4+/d4+/Cg7.

[illegible]. 2285 (4+3):

[illegible] [illegible] in 3 mosse

DAMA

B B. vince [illegible] [illegible] mosse (V. Raffaelli)

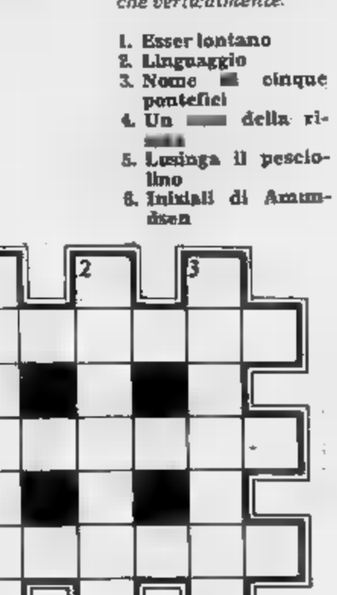

SOLUZ.: 20-15, 11-27; 10-6, 2-11; 9-13, 17-19; 7-14.

L'ANGOLO ENIGMISTICO

Gradinata

Le sei parole, rispon[illegible] alle definizioni, debbono essere scritte sia orizzontalmente che verticalmente.

1. Esser lontano
2. Linguaggio
3. Nome [illegible] cinque pontefici
4. Un [illegible] della ri[illegible]
5. Lusinga il pesciolino
6. Iniziali di Amundsen

Il quadrato a tre punte

[illegible]

1. La bella [illegible]
2. Costellazione boreale... di collo lungo!
3. [illegible] l'una il calvo

VERTICALI
1. Il punto orbitale più vicino alla Terra
2. A lato
3. Giullare

[illegible] — Gradinata: 1. distare; 2. idioma; 3. Sisto; 4. Toto; 5. [illegible]; 6. [illegible]. — Il quadrato a tre punte: Orizzontali: 1. Lecsaut; 2. Giratta; 3. pettine. Verticali: 1. perigeo; 2. acanto; 3. buffone.

ECONOMICI

La tariffa è di L. 1650 [redacted] riga. Rubrica 6: operai/impiegati L. 900, tecnici L. [redacted], dirigenti L. 1350. Rubrica [redacted] e 11 (domande) L. 900. Avvisi urgenti data fissa [redacted] ueretti: il doppio. Ne[redacted] urgenti, data [redacted] o urgentissimi il triplo.

In tema di offerte di impiego o lavoro, l'editore ricorda che la legge 9.12.1977 n° 903 vieta discriminazioni sul sesso e l'inserzionista è impegnato a rispettare tale legge.

1 Commerciali

PESO [redacted] tonnellate [redacted] mt 13x3 marca Buroni Opessi vendo. Tel. 650.8378.

2 Affari [redacted] capitali

A.A.A. EUROFINSARDA concede rapidamente prestiti a operai impiegati commercianti artigiani facilitazioni di pagamento. Riservatezza. Via Sacchi 56. Tel 594.760 - 5[redacted]918.

A.A.A.[redacted] a tutti
FIDAUTO
[redacted] a portare il libretto di circolazione della [redacted] auto o atto [redacted] proprietà [redacted] Vostra casa, per ottenere un prestito immediato
[redacted]AUTO
p. Statuto 24, telefoni 472.180 - 472.181.

A.A. ABBISOGNANDI prestiti concediamo in 2 ore a chiunque [redacted] Aperto anche sabato. [redacted]. 011 650.4884.

A.A. [redacted] a tassi concorrenziali [redacted] rim[redacted] a [redacted] mensili [redacted] concediamo in 24 ore prestiti sulla fiducia e risolviamo [redacted] vostro [redacted] finanziario [redacted] celerità, cortesia e [redacted] riservatezza. Ipifim, corso [redacted] Emanuele 40, tel 515.221 - 517.005.

A. PRESTITI [redacted] privato sollecitamente a miti interessi [redacted] impiegati, operai, casalinghe. [redacted]. Tel. 836.427.

[redacted] **PRESTITI** rapidissimi [redacted] giornata concediamo anche [redacted] casalinghe. Massima [redacted]. Telefonare 875.074.

[redacted]ONI [redacted] rapidi fiduciari e ipotecari a tutti. Riservatezza. Via [redacted] Teresa 23, telefono [redacted].

[redacted] rapidità e serietà prestiti ad ogni categoria finanziaria [redacted]merciale. Orario continuato corso Galileo Ferraris 146. Tel. 594.718.

FAIT Finanziamenti su automezzi e [redacted] celerità riservatezza [redacted] modici. Torino, via Avogadro 19, tel. 510.136 - [redacted].

FINANZIAMENTI industriali a tassi agevolati, ipotecari, fiduciari, cessioni 5° serietà tassi competitivi. Fipat, via [redacted], tel. 518.290 - 536.422.

MUTUI
concediamo in 20 giorni a bassi interessi [redacted] lo per acquisto casa. Rivolgetevi alla Centralfin, corso Francia 46, tel. 746.722.

[redacted] ed [redacted] prestiti a tutti senza garanzie o ipotecari, [redacted] visi[redacted] a domicilio. Tel [redacted].

[redacted] concede finanziamenti ipotecari [redacted] milioni. Per informazioni telefonare al 650.8873.

3 Aziende, negozi

A. SALVOL[redacted] A [redacted] cessione del vostro esercizio vi propone una [redacted] tv [redacted] visionata nei nostri uffici [redacted] la nostra clientela. Telefonateci per informazioni [redacted] 650.2136

[redacted] 638.038 elettrodomestici [redacted] elettrico [redacted] alloggio [redacted] Cuorgnè cede 7 milioni [redacted] 25 milioni [redacted].

[redacted] 638.038 abbigliamento [redacted] valle [redacted], [redacted] centrale, [redacted] incasso; [redacted] da 28 milioni più [redacted] vivi.

[redacted] 638.038 bar superalcolici Barriera Milano [redacted] Totocalcio attrezzatura ed [redacted] recenti 250 mila incasso giornaliero, [redacted] milioni.

ABAM[redacted] [redacted].038 merceria cintura Torino tabelle IX/X e XIV per biancheria intima [redacted] 18 milioni più fondi [redacted]

ABAMEC 638.038 casalinghi elettrodomestici zona Mirafiori, posizione passaggio, [redacted] 150 milioni giro affari annuo [redacted] cede 35 [redacted].

ALIMENTARI in borgata Lesna vendesi per trasferimento. Tel. 380.810.

BAR latteria [redacted] via Reni [redacted] data a nuovo cedo 10 milioni contanti [redacted]. Tel. 760.813.

BAR superalcolico centralissimo arredamento [redacted] incasso 250 mila giornaliere dimostrabili chiusura [redacted] domenicale cedo 55 milioni. Tel. 537.213 517 280.

DI [redacted].594 [redacted] ventennale attività commerciale articoli [redacted] teatrali [redacted] artigianale confezio[redacted] idonea persona attiva spiccato senso artistico creativo.

[redacted] cede in [redacted] elegante camiceria ottima clientela buon incasso molto incrementabile.

DI [redacted] 561.694 [redacted] affermata attrezzata azienda fabbricazione [redacted] ciaio inox giro anno rilevante molto incrementabile clientela nazionale, [redacted] mq 1700 con palazzina uffici.

DI [redacted] Turati 13 [redacted] magazzeno [redacted] macchine cucire [redacted] linghi articoli camp[redacted] locali mq [redacted] magazzino notevole giro affari incrementabi[redacted] T[redacted].

DI [redacted] Turati 13 [redacted] na latteria bar giorno [redacted] mila [redacted] abitabile 17 [redacted] mila trattabili.

EUROCESSIONI [redacted] cede [redacted] Pie[redacted] avviata produzione articoli [redacted] nautica, possibilità grande sviluppo, clientela nazionale-estera. Dilazioni.

Ogni giorno su
STAMPA SERA
tutti i programmi della TV, i cinema, gli spettacoli

Amie
[redacted] telefonare al 54 85 85

La campagna acquisti di Francesco Graziani.

Amaro Cora [redacted] Amaro Cora?

Amaro Cora [redacted]. L'amaro chiaro, quello di sempre, dai bei riflessi ambrati, aperitivo e digestivo.

[redacted] Cora Plus Amer. L'amaro naturalmente scuro, dal gusto più amaro, più pieno, più secco, particolarmente digestivo.

EUROCESSIONI [redacted] 726.72 cede Tori[redacted] lavaggio a secco e acqua con attrezzatura nuova 2 milioni mensili ratei.

EUROCESSIONI tel. 0184 72.672 cede Torino [redacted] ritiro commercio drogheria con tabelle I, IX, X, XII, XIV incrementabile ratei.

EUROCESSIONI tel. 0184/726.72 [redacted] Torino su corso forte passaggio bar super [redacted] 170 ottimo [redacted] famiglia.

[redacted] tel. 0184/726.72 cede Torino [redacted] centro profumeria angolare 7 vetrine esclusivista primarie [redacted] arredamento nuo[redacted] mq 120 giro annuo documentabile

EUROCESSIONI tel. 0184 72.672 cede Torino [redacted] ingrosso articoli per casalinghi e ferramenta 600 clienti fissi [redacted] magazzino di mq 800 facilitazioni.

EUROCESSIONI
«Quarant'anni di [redacted] venti nel settore cessioni-rilievi, [redacted] garanti[redacted] la [redacted] completa [redacted] durante e dopo la cessione». [redacted] coloro [redacted] rilevano una qualsiasi attività con la collabo[redacted] verrà [redacted] ininterrotta e gratuita per cinque anni. Corrispondenti italiani: Torino, Milano, Pado[redacted], Venezia, Trieste, Firenze, Roma. Corrispondenti esteri: Francia, Germania, Svizzera. Nuova sede: Sanremo, via Gioberti 30, telefono 0184 72.672 (2 linee). Perito: Giovanni D[redacted].

EUROCESSIONI tel. [redacted] 72.672 [redacted] vici[redacted] Torino abbigliamento merceria ottimo avviamento, reddito garantito, posizione centrale, possibilità sviluppo, [redacted] milioni [redacted]. Ratei

EUROCESSIONI [redacted]. 0184 72.672 cede nella prima cintura di Torino albergo [redacted] super pizzeria, [redacted] centrale, ottimo reddito [redacted] nucleo famigliare, 100 [redacted] trattabili, [redacted].

EUROCESSIONI tel. 0184 72.672 cede n[redacted] prima cintura di Torino avviato elettrauto ottimo [redacted], possibilità di facile espansione, selezionata clientele, [redacted] milioni trattabili. Ratei.

EUROCESSIONI [redacted]. 0184 72.672 cede in im[redacted] [redacted]iata pasta fresca-rosticceria, [redacted] na posizione commerciale, ottimo reddito, possibilità sviluppo, [redacted] milioni trattabili. Ratei.

[redacted] tel. 0184 72.672 [redacted] in Ventimiglia [redacted]o negozio vendita ceramiche bomboniere, annesso laboratorio [redacted] ficeria, ottimo reddito, affitto modico, [redacted] 70 milioni [redacted].

EUROCESSIONI tel. [redacted] 72.672 cede a Loano (Savona) [redacted] pensione [redacted] piani [redacted] 14 camere [redacted] selezionata clientela fis[redacted] famigliare, 140 milioni trattabili. [redacted].

EUROCESSIONI tel. 0184 72.672 cede [redacted] go ristorante bar super, posizione panoramica centro [redacted] Riviera Ponente, utili dimostrabili, possibilità sviluppo, [redacted] garantito [redacted] nucleo famigliare, [redacted] milioni trattabili. Ratei.

[redacted]ROCESSIONI tel. [redacted] 72.672 cede Riviera Ponente (Savona) avviato bar super-tavola [redacted] possibilità sviluppo in primaria posizione [redacted] forte passaggio, [redacted] richiesta 210 milioni compreso immobile [redacted] trattabili. Volendo si cede [redacted] solo [redacted].

FRANA [redacted] ampie licenze zona Parella in[redacted] 80 milioni alto utile. [redacted] chiesta 52 mil[redacted]. [redacted]. 511.090 545.129.

[redacted] ingrosso abbigliamento mo[redacted] no zona centrale vasti locali utile netto 90 milioni annui. Tel. 511.090 - 545.129.

[redacted] cede officina [redacted] stampi attrezzatura 200 mq [redacted] 180 milioni richiesta 150 milioni[redacted] Tel. [redacted].

TABACCHI minuteria moderno cintura Torino utile 20 milioni annui in espansione cedesi anticipando 65 milioni rimanenza ratei Frana 511.090 545.129.

5 Locali e [redacted]

domande

ACQUISTO locale [redacted] in Torino od altro investimento [redacted] sicuro, 170-200 milioni. Telefonare 535.601.

offerte

[redacted] magazzini liberi borgata Lesna nuovissimi vendonsi. [redacted] 953.3124.

A. [redacted] via [redacted] negozio vuoto con retro [redacted] soppalco. [redacted].

[redacted] a [redacted] capannoni industriali cintura Torino [redacted] mq. [redacted] a mq. 8000 amministrazione [redacted]. 517.803.

[redacted] Baldi vende Rondissone (To) in complesso alloggi e [redacted] a [redacted] mila/mq. Mutuo sino [redacted]. Telefonare 517.803.

[redacted] industriale [redacted] vendesi a Poirino [redacted]. Servizi spogliatoi [redacted] mq 150 palazzina uffici [redacted] mq [redacted] mutuo fondiario [redacted] tel. 510.537.

CAPANNONE industriale adiacente casello autostrada Settimo affittasi. Tel. [redacted].

EDIL-PO [redacted] capannoni industriali in Bru[redacted] di varie dimensioni a [redacted] da [redacted] 750 a mq [redacted]. 349.7214.

EDIL-PO affitta in Moncalieri [redacted] industriali [redacted] mq [redacted] 349.7214.

EDIL-PO vende in Bruino capannoni industriali [redacted] di varie [redacted] mq 650 a mq [redacted]. Tel. 349.7214.

[redacted] vende in Moncalieri capannone industriale di mq 1000 più uffici di mq 75. Telefonare 349.7214.

EUROEDILE vende via Verolengo box [redacted] occupati a partire da L. 11 milioni. Telefonare [redacted].

[redacted] in corso Vercelli [redacted] stabile mun negozio libero mq 45 [redacted] pati vane mal[redacted] investimento. Telefonare [redacted].

[redacted] industriale [redacted] cintura Torino gravitante [redacted] indotto Fiat, reddito [redacted] elevato [redacted] libero entro 6 mesi. Fiduciaria Immobiliare [redacted]

[redacted] fronte statale Villastellone vende [redacted] gozio [redacted] vetrine 126 mq alloggio 65 mq box auto da reddito. Telefonare 505.891.

[redacted]GAZZINO con accesso carraio [redacted] Porta Nuova, via Principe Tommaso 37, 2 [redacted] più 65 mq deposito 25 milioni [redacted] contanti più mutuo fondiario. Possibilità abbinamento con altro locale adiacente. Fiduciaria Immobiliare 556.956.

[redacted] vende a Poirino capannone nuovo solido luminoso mq 900. [redacted] L. 250 milioni; mutuo e dilazioni [redacted]. 510.537.

UTIP [redacted] vende [redacted] blocco a separata[redacted] 2 box adiacenti piazza Hermada [redacted] Luisa del Carretto.

ZONA centrale commerciale ufficio laboratorio 1° [redacted] d'angolo [redacted] camere [redacted] 140 [redacted] circa libero oppure [redacted] urge vendere. [redacted] Alta 480.215.

7 Offerte lavoro [redacted] impiego

operai, autisti, fattorini

CERCASI referenziata fissa [redacted] collaboratrice [redacted] presso famiglia. Ottimo stipendio. Telefono 830.581 877.374.

[redacted]NI militari assolti [redacted] anni 22 titolo [redacted] richiesto; media inferiore [redacted] auto cerca per attività di [redacted] giurata. Presentarsi in [redacted] Monginevro 242 interno 15 nei seguenti giorni 7-2-81 - 14-2-[redacted] - 21-2-81 - 28-2-81 [redacted] ore 15 alle ore 18.

INFERMIERA/E diplomata/o [redacted] azienda metalmeccanica per stabilimento [redacted] Antonino di Susa. Scrivere dettagli[redacted] a: «Publikompass 905 — 10100 Torino».

impiegati

AFFERMATA società immobiliare seleziona personale diplomato e laureato con attitudini commerciali da inserire nel proprio organico per mansioni di alto [redacted] professionale retribuzione commisurata alle effettive capacità. Tel. per appuntamento al n. 547.126.

PRIMARIA società immobiliare in [redacted] espansione ricerca personale pensionato [redacted] nuova interessante [redacted]. Scrivere Publikompass 611 - 10100 Torino.

SOCIETA' [redacted] personale per lavoro [redacted] acquisitore immobiliare anche con breve esperienza. Tel. 541.568.

SOCIETA' immobiliare ricerca per propri uffici in Torino personale con esperienza commerciale, offriamo remunerazione veramente superiore alla media. Tel. per appuntamento 546 713.

UN'attività sicura. 900 mila mensili documentabili S.p.A. europea seleziona persone libere subito. Telefonare, oggi ore 9-17, al 011 533 161.

VENDITORI inseriti nel settore editoriale della vendita rateale cerchiamo per interessante proposta. Telefonare 500 382.

[redacted] Autovetture

A.A.A.A.A.A.A.A.A. SUPER convenienza Fiat 127 [redacted] radiomangianastri [redacted] altri [redacted] sori non [redacted] serie, acquistandola alla [redacted]sionaria Fiat Torino Auto - alte valutazioni del [redacted] usato - [redacted] quota contanti minima. Sabato aperto. Torino Auto, [redacted] Unione Sovietica 85 Torino tel. [redacted].

A.A.A.A.A.A.A. AUTOFRANCIA Concessionaria Fiat consegna 48 ore, anche Panda 45, permute vantaggiose, minimo anticipo, rateazioni fino [redacted]. Cessioni Leasing. Modernissimo centro assistenziale. Cordialmente vi aspettiamo all'Autofrancia: corso Francia 341. (Sabato aperto tutto il giorno).

A.A.A.A.A.A. SELAUTO Fiat [redacted] conse[redacted] rateazioni Sava [redacted] mesi [redacted] casioni [redacted] 12 [redacted] con tagliando: [redacted], 126, 127, 128, Ritmo, [redacted], 132, A112, Dyane [redacted] R4, R5, R6, Alfasud, Ci[redacted] GS, Panda, vetture [redacted] lunghe rateazioni [redacted] minimo anticipo. Selauto venditore [redacted] Fiat, corso Trapani 116.

A.A.A.A.A. [redacted] anticipo rateazioni 36 mesi super occasioni con garanzia un [redacted] 126 da L. 1 milione 800 mila; 127 da L. 1 milione 900 mila; A 112 da L. 1 milione 900 mila; Ritmo 131 ecc. Autofrancia, corso Francia 341, sabato aperto tutto il giorno.

A.A.A.A. AUTOFRANCIA [redacted] autoccasioni con garanzia 12 mesi permuta vantaggio[redacted] con minimo anticipo: 500, 126, 127, 128, Ritmo, 131, 132, A112, Dyane 6, R4, R5, R6, Alfasud, Mini 90 accete[redacted] cordialmente vi a[redacted] all'Autofrancia, corso Francia 341.

A.A.A.A. RICH[redacted] via XXV Aprile [redacted] vea dispone in pronta consegna con lunghe rateazioni [redacted] cambiali e minimi anticipi nuove Horizon Sunbeam e tutta [redacted] gamma Talbot 81. Aperto [redacted] concessio[redacted] Talbot tel. 623.331.

[redacted] nuova qualsiasi [redacted]o 560 [redacted] anticipo resto in [redacted] mesi. Autofrancia [redacted] Francia 341.

[redacted]
super convenienza Fiat 127 [redacted] ed altri [redacted] accessori non di [redacted] acquistandola [redacted] Fiat Torino Auto - super valutazione del [redacted] usato - pronta consegna - rateazioni con minimi anticipi sabato aperto. Torino [redacted] via XXV Aprile 97 Nichelino tel. 627.162.

[redacted] piccole e grossa cilindrata anche semestrali. [redacted] valutazione, pagamento contanti. Via S. [redacted] 32, telefono 877.242 (aperto anche il sabato).

ACQUISTIAMO pagando massimo 126; Panda; 112; Ritmo; 131; Alfa Romeo; Delta; Bmw; Fiesta; R4; R5; R6; R14. Corso [redacted]ello 3. Telefonare 658.001.

[redacted]
superoccasioni in garanzia: vasto [redacted]mento [redacted] colori, di età e di prezzi con
2.000.000
pagabili in un anno senza interessi e con minimo contanti vende
ARCAR
corso Trieste 1[redacted] - Moncalieri.

ALFASUD '74, R6 '75, Fiesta '78, A112 [redacted] '78, Horizon [redacted] '79, Sunbeam 1000 '78 '78, 124 Seat '78, 127C 3 porte semestrale, 127 CL [redacted] porte '79, 126 Personal '78, Rit[redacted] 65 CL '79, 128 coupé SL '72, Mini [redacted]. Vetture selezionate, permute usato con usato, minimi anticipi, rateazioni senza cambiali sino a 30 mesi, la Savea vi offre in via XXV Aprile 83 - Nichelino, telefono 623.331 (sabato aperto tutto il giorno).

[redacted]
[redacted] Roma 13 bis Moncalieri su tutti [redacted] acquisti d'occasione Alfa Romeo
[redacted]
in un anno [redacted].

AUTO AFFARI LANCAR
concessionaria Lancia ottime [redacted] di tutta la produzione Lancia Autobianchi [redacted]re revisionate [redacted]. Corso Regina Margherita 270.

AUTOVETTURE SCOFIT
[redacted] Fiat Lancia Autobianchi selezionate. Nuove tutte marche e d'importazione pronta consegna garanzie. Assortimento [redacted]. Leasing permute [redacted]. Scofit corso Turati 15. [redacted]. 599.878, 504.339.

[redacted]
Proponiamo il «Poker d'assi» dell'economia: Citroën Dyane 6, Lna, Visa, 2 Cv
[redacted] CONSUMO
2° [redacted] BOLLO
3° MENO ASSICURAZIONE
4° MENO COSTO D'ACQUISTO
consegna pronta, anticipo minimo, finanziamento [redacted] fino 40 mesi, Citroën [redacted] con Franscar concessionaria, [redacted] Vittorio Emanuele [redacted] telefono 758.282; corso Sebastopoli 272, telefono 323.893.

COMPRO vetture e furgoni eventualmente [redacted] da riparare [redacted] carrozzeria. Telefonare 305 545.

EuroCar **EUROCAR** Concessionaria Renault: Fiat 131 [redacted] 2500 ToT59214 L. 6 milioni [redacted] mila, Alfetta 1600 anno '77 [redacted] milioni [redacted]0 mila, Beta coupé 1300 [redacted] '77 4 milioni 900 mila. [redacted] teazioni 36 [redacted] cam[redacted] minimo anticipo. [redacted] Sagra San Michele 45, telefoni 726.591 - 796.407.

FURGONI PULMINI
camioncini fuoristrada ogni tipo acquistasi e vendesi autorimessa via Giulia di Barolo 3/d. Telefonare 831.761 - [redacted].

(continua)

Per un inserimento nel mondo del lavoro qualificatevi:

PROGRAMMATORI
OPERATORI
PERFORATRICI
REGISTRATRICI

Per informazioni sui corsi
S.D.C.
Corso MATTEOTTI [redacted] TORINO - Tel. 548.981
Via Faà [redacted] Bruno 79 Alessandria - [redacted] 445.366

[redacted]
Corsi [redacted] registrazione su macchine **INFOREX**
Pratica effettiva su elaboratore elettronico.
Segnalazione dei promossi [redacted] aziende interessate.

Monicelli esordisce come regista in teatro per Carla Gravina

Una Rosa inglese per la deputata

con Lou Castel commedia

ROMA — Mario Monicelli, uno dei beati padri della commedia all'italiana, con 35 film all'attivo, ha deciso di «rischiare di brutto». Esordisce nella regia un lavoro teatrale scritto Andrew Davis per Glenda Jackson intitolato *Rosa*. Sessantacinque anni (ma non li dimostra anche se i capelli tutti bianchi), tre volte candidato all'Oscar, con questa sua irruzione sul palcoscenico ha spiazzato un po' tutti.

Ma inquadra, forse, nella sua attuale opinione dello spettacolo cinematografico. Gli è stata infatti attribuita una frase secondo cui avrebbe previsto la fine non troppo lontana del cinema. A questo proposito egli ci tiene a precisare: *«Non è che io abbia previsto la fine del cinema. Ho sostenuto, e sostengo ancora, che il cinema non modifica le sue strutture sarà costretto a chiudere»*.

Per quanto riguarda il teatro già in precedenza gli erano state fatte delle proposte di regia. Ma egli pre esitato fino a lasciarle cadere. Anche una avanzata da Vittorio Gassman. Spiega lui stesso perchè queste esitazioni: *«Mi rendo conto che il mezzo teatrale è molto diverso dal cinema. Sul palcoscenico non c'è modo di ripetere più volte una scena, si nel cinema per scegliere poi la migliore. Non esistono le riprese dei primi piani, non c'è l'ausilio del montaggio. Tutto avviene come in presa diretta»*.

La commedia *Rosa* stata tenuta in cartellone l'anno scorso da Glenda Jackson, in Inghilterra, per l'intera stagione. Carla Gravina (che ne sarà l'interprete italiana), l'ha acquistata per poterla rappresentare sui nostri teatri a partire dall'Eliseo di Roma. *«La struttura* — spiega il regista — *è quella di un lungo monologo in cui si incastrano dei flash-back per cui si potrebbe dire anche che c'è un andamento di tipo cinematografico. Per spiegarla in poche parole si può dire che si tratta di una specie di colloquio con il pubblico di Rosa, appunto, una donna che sulla soglia dei quarant'anni fa un bilancio della propria vita. Un bilancio non positivo in cui si incastrano tutti i temi della vita di oggi, i rapporti coi parenti, con la madre, col marito, con amiche e l'uomo con cui ha avuto un breve rapporto adulterino. Sono tutti temi immersi nel flusso del quotidiano che ho un po' rappresentato del resto in tutti i miei film, sia pur necessarie forzature comiche»*.

Potrebbe esserci qualche preoccupazione che, come resto avvenuto per altri testi inglesi, questo *Rosa* non sia troppo adatto al pubblico italiano che non sempre apprezza fine inglese. Dice Monicelli: *«E' chiaro che abbiamo dovuto fare qualche ritocco. Non tanto sul piano dello stile, quanto proprio sul contenuto. Anche si tratta di un testo piuttosto sanguigno, molto vicino dunque a certi comportamenti italiani. E credo anche che Carla Gravina sta benissimo nella parte perché, come la Jackson, ha una forte carica di volontà aggressiva»*.

Monicelli non crede che regista teatrale sia evidenza quello cinematografico. *«Direi anzi, specie negli ultimi tempi, che chi fa più baccano e si mette in grande evidenza proprio il regista di teatro. Ormai vengono manipolati i testi anche dei grandi autori e non si capisce più se certi lavori sono, tanto per fare qualche esempio, di Shakespeare di Pirandello oppure dei vari registi che li hanno diciamo così rinfrescati, aggiornati, riadattati»*.

Tornando a parlare cinema, quale naturalmente non intende rinunciare, Monicelli spiega che oggi oggi nessuno è grado dare formula giusta: *«Non esistono ricette. Se esistessero, allora fare del cinema sarebbe abbastanza facile. Ma non credo nemmeno quello che si dice e che cioè pubblico sarebbe molto cambiato, che si è diviso in tanti rivoletti, che non si controllano più. Sono divisioni che ci sono sempre state, forse erano meno esplicite. Non credo insomma che cambiato molto il pubblico. E' forse cambiata la mentalità di chi cultura. Per esempio i critici sono sempre più portati apprezzare farsa, mentre secondo me proprio nella farsa il vero cinema. Ritengo che il pubblico sia bambino che abbia bisogno di cose semplici ed immediate come appunto la farsa. Anche la capacità di farla veramente bene l'hanno posseduta in pochi: Chaplin, Keaton un po' adesso, in Italia, Nichetti»*.

Mario Monicelli è abbastanza soddisfatto di ciò che ha fatto fino ad oggi. Non rimpianti e dei film da lui diretti che preferisce ricordare ci sono *L'Armata Brancaleone*, *I soliti ignoti*, *La grande guerra* un film che ebbe poca fortuna, *I compagni*.

«Un buon regista — dice — *deve saper raccontare delle storie, ma deve avere anche delle doti di carattere, avere coraggio per affrontare situazioni improvvise impreviste, avere prontezza nel prendere decisioni immediate e infine molta chiarezza. Quando si fa un film ha disposizione una specie di ciurma che va organizzata, indirizzata, controllata e per questo occorrono anche doti di polso di carattere»*.

Adesso che fa teatro, e con una attrice prevalentemente teatro, Monicelli può anche spiegare perché per tutti i suoi film non ha quasi mai utilizzato attori teatrali. *«La spiegazione* — dice — *potrebbe questa: il nostro cinema, nel periodo precedente la guerra, insomquello che è stato definito dei telefoni bianchi, si avvaleva esclusivamente di attori di teatro in quanto quelli di cinema non erano ancora venuti fuori. Ed era un cinema che cercava di scopiazzare quello americano. Dopo la guerra c'è stata la rivoluzione del neorealismo per cui si è ricorso ad attori presi strada, non professionisti»*.

«Così è sorta una divisione fra attore di cinema ed attore di teatro, — sostiene — *mi sono adeguato al sistema. Ma per il mio debutto in teatro, mentre la protagonista è una attrice squisitamente teatrale, porto questa commedia un attore di cinema: Lou Castel. Dunque compio una operazione inversa»*.

Spiegando i motivi della decisione di accettare di fare questa nuova esperienza, Monicelli dice che poiché nel lavoro, se non nella vita, bisogna rinnovarsi continuamente è dunque necessario *«fare sempre cose nuove»*. *«Se non ritenuto arrivato il momento di esplorare questo nuovo campo avrei rifiutato di correre il rischio. Comunque, per potersi rinnovare, per poter rinverdire certi interessi, necessario sintonizzati su tutto ciò che avviene ogni particolare momento»*.

Se gli si domanda quale paese del mondo vorrebbe vivere e lavorare risponde con decisione: *«L'Italia. Tutto sommato è il paese cui si vive meno peggio che altrove. E' che noi siamo portati ad enfatizzare i nostri lati negativi, mentre gli altri cercano di nasconderli. E' un paese ricco di vivacità, di fermenti culturali e spesso è anticipo su altri paesi, altre culture. La violenza, il terrorismo, la criminalità sono aspetti della fisionomia attuale da cui non sono immuni altri paesi. E' che noi dovremmo vedere i nostri mali con più ironia. Insomma basterebbe mettere un pizzico umorismo dei nostri drammi per accorgersi che non sono poi tanto gravi»*.

Lamberto

Il regista Mario Monicelli

Gli esperti al lavoro

Fantascienza gran festival

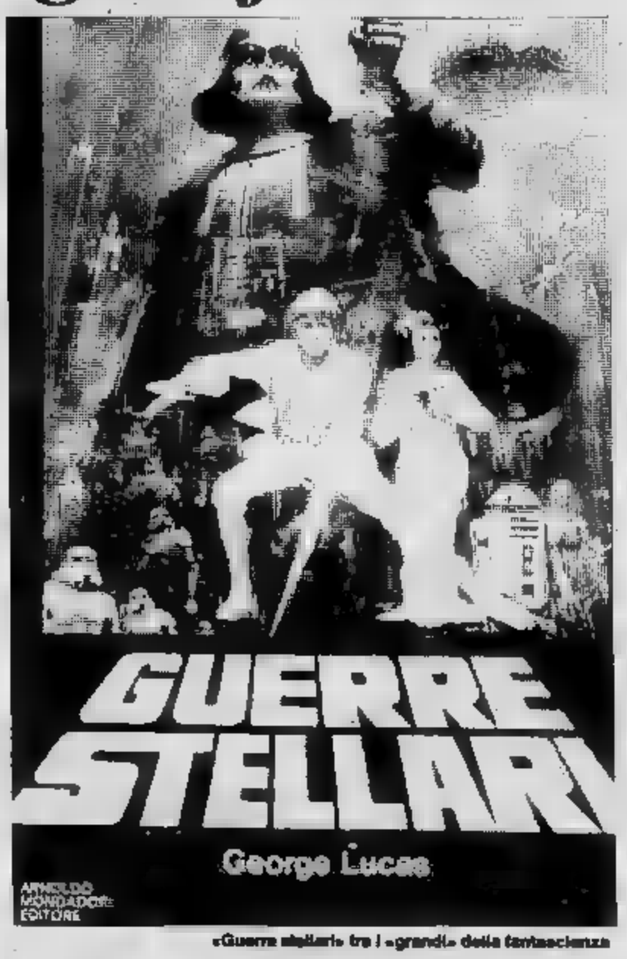

«Guerre stellari» tra i «grandi» della fantascienza

TRIESTE — *Nell'ambito della 19ª edizione del Festival internazionale del film di fantascienza, che si svolgerà Trieste dal 4 all'11 luglio, verranno proiettati otto «classici» di fantascienza, segnalati da giornalisti ed esperti, attraverso un referendum internazionale, come i film più validi rappresentativi realizzati in questo campo dalla nascita della cinematografia ad oggi.*

Al festival saranno ammessi film inediti della producorrente che appartengono al genere fantascientifico ogni suo aspetto, dal fantastico al tecnologico, dal filosofico all'avveniristico. Sette i premi in palio, che saranno assegnati da una giuria internazionale e cioè: l'«asteroide d'oro» miglior film in senso assoluto; tre «asteroidi d'argento» rispettivamente miglior attore, migliore attrice ed al miglior film televisivo; «il sigillo d'oro della città di Trieste» al miglior cortometraggio. La giuria avrà, inoltre, a sua disposizione due «premi speciali» da attribuirsi per particolari e specifici valori.

La nuova rassegna di Cattolica

Giallissimo '81

ROMA — *Sarà* Mystfest '81 denominazione *del Festival internazionale del giallo del mistero la cui seconda edizione si svolgerà a Cattolica dal 26 giugno al luglio prossimi. Cinema, naturalmente, e poi televisione, letteratura, quest'anno, anche teatro saranno gli incredienti principali della manifestazione.*

Per il settore cinema, il Mystfest *presenterà in concorso 13 film gialli provenienti da altrettanti Paesi. Aboliti tradizionali premi, da quest'anno giuria formata giornalisti accreditati al Festival e da un equivalente di rappresentanti del pubblico indicherà il miglior film in competizione al quale sarà garantita la distribuzione nel circuito delle sale di prima visione. Sono inoltre previste tre ampie retrospettive, una quali dedicata al regista Riccardo Freda e seconda al film giallo italiano.*

Per la televisione si avrà Cattolica una rassegna internazionale nei migliori programmi gialli prodotti nell'ultimo anno dagli enti televisivi tutto il mondo.

L'attore regista Leopoldo Mastelloni sta infipreparando per il Mystfest *uno spettacolo teatrale a sfondo giallo che sarà probabilmente allestito in collaborazione con l'Ater.*

Tornano invece premi per letteratura. L'Associazione scrittori del giallo, costituitasi Cattolica lo scorso anno, infatti indetto il Premio gran giallo Cattolica '81 per un to inedito di autore italiano.

Gianni Belfiore scrive in autostrada i motivi più famosi dello spagnolo

L'uomo che fa cantare Iglesias

ROMA — E' un ex lupo [illegible] mare, [illegible] commissario di bordo della «Michelangelo» [illegible] della «Raffaello», [illegible] «paroliere» emergente [illegible] successo [illegible] questo momento. Si chiama Gianni Belfiore, ha 38 anni, è genovese [illegible] di origine siciliana. Dal 1975 [illegible] l'autore di tutti i testi delle canzoni di Julio Iglesias (proprio in questi giorni una statistica ha rilevato che il cantante è [illegible] testa [illegible] classifiche mondiali per vendite di dischi), [illegible] [illegible]minimini da «*Sono [illegible] pirata sono un signore*» ad «*Amanti*».

Belfiore potrebbe sembra[illegible] il fratello [illegible] Iglesias per [illegible] notevole somiglianza fi[illegible]. Nel [illegible] della [illegible] vita ha avuto due passioni, il mare e le canzoni. Terminati gli studi presso l'Istituto Nautico di Genova, nel 1960 ottenne il primo imbarco [illegible] terzo ufficiale sulla nave da crociera «Victoria». Dice: «*Ma questo non mi fece dimenticare la mia passione per la musica leggera. Anzi le lunghe ore di navigazione [illegible] la consuetudine del rapporto col pubblico cosmopolita hanno favorito la mia inclinazione a scrivere canzoni*».

Quei viaggi, specie su navi [illegible] crociera, [illegible] hanno permesso anche di [illegible] diversi incontri positivi. Innanzi tutto [illegible] [illegible] amichevole contatto con [illegible] orchestrali e i cantanti [illegible] bordo, eppoi sulla [illegible] nave si sono avvicendati, o [illegible] artisti ingaggiati, [illegible] come passeggeri, celebrità [illegible] canzonettistica mondiale, anche del calibro di Frank Sinatra, Pat Boone, ed infine Iglesias. «*Sono serviti a rinsaldare la [illegible] passione per la musica, per scrivere i testi delle canzoni, che ho sempre avuto fin da ragazzo, quando scrissi il mio primo 33 giri, per la cantante folk siciliana Rosa Balistrieri intitolato "Ammurri senza ammurri"*».

E' stato mentre navigava soprattutto lungo le rotte del Sudamerica, che Belfiore ebbe l'esatta percezione del nascente mito [illegible] Julio Iglesias, la cui popolarità aveva come naturale base [illegible] sviluppo i paesi [illegible] lingua spagnola. Studiò il personaggio, studiò il [illegible] modo [illegible] cantare, il suo modo di scegliere le musiche e un giorno [illegible] Madrid gli lasciò alcuni testi da esaminare. «*Me ne ero quasi dimenticato* — confessa — *quando la [illegible] discografica di Iglesias mi mandò [illegible] chiamare affidandomi la versione italiana di "Por [illegible] amor de ma mujer"*».

Gianni Belfiore [illegible] autore delle canzoni di successo di Julio Iglesias

Va [illegible] [illegible] questo proposito che Belfiore parla e scrive perfettamente in cinque lingue diverse cosicché le sue canzoni egli le può presentare nelle [illegible] versioni. Comunque nel [illegible] [illegible] *Por le amor de ma mujer* Belfiore modificò completamente il testo originale. «*Nacque così* — racconta — *"Passar [illegible] mano", che, in fondo, [illegible] conta una [illegible] [illegible] personale [illegible] la frase principale diceva: "Con [illegible] [illegible] [illegible] soltanto [illegible] pazzo [illegible] me poteva credere [illegible] [illegible] gnare". [illegible] allora molte [illegible] canzoni che ho scritto per Julio riflettono situazioni personali mie [illegible] sue*».

Insomma le cose nel campo [illegible] canzone per Belfiore sono andate così bene che egli ha abbandonato [illegible] navi, si [illegible] stabilito sulla terra ferma e si è dedicato esclusivamente alla musica leggera. Adesso [illegible] richiesto anche da altri cantanti, [illegible] Celentano, [illegible] Bano, e ha scritto anche i testi [illegible] canzoni dello special televisivo [illegible] Raffaella Carrà *Mille milioni*. In Francia, poi, [illegible] nata una [illegible] linea [illegible] profumi intitolata *Hey di Belfiore*. Dopotutto il suo [illegible] un cognome che si presta anche al settore della cosmetica.

Come [illegible] i testi [illegible] canzoni [illegible] Belfiore? [illegible] [illegible] ascolta la musica diverse volte finché il motivo non gli crea dentro una certa atmosfera. «*Allora riesco a capirne l'essenza, cioè in pratica [illegible] la musica a suggerirmi una frase che sostanzialmente diventa il titolo. Dopo svolgo il testo. Faccio insomma [illegible] rovescia [illegible] ciò che fate voi giornalisti, che prima scrivete l'articolo e poi [illegible] [illegible] viene fatto il titolo*».

Dopo [illegible] sottoposto il testo [illegible] musicista che può es[illegible] d'accordo, c'è poi da superare lo scoglio [illegible] cantante che può [illegible] [illegible] del tutto soddisfatto di alcune singole parole. «*Spesso capita che il cantante, sia tecnicamente che concettualmente, non appaia convinto perché vuole vedere se [illegible] nella canzone, [illegible] allora ecco perché sorge l'esigenza [illegible] paroliere che lavori in perfetta sintonia col cantante. E' appunto il mio caso [illegible] Iglesias. Quando si conosce esattamente il cantante allora ecco che in pratica si scri[illegible] solo o essenzialmente per lui*».

Per cui [illegible] volte capita [illegible] dover modificare qualche testo anche per [illegible] partner co[illegible] Iglesias, malgrado l'inte[illegible] perfetta. «*Mi dice: questa frase non riesco a cantarla bene, questa non mi [illegible] bene. Oppure più chiaramente: [illegible] mi piace. E allora io la cambio, [illegible] riesce [illegible] convincermi che ha ragione. Naturalmente se [illegible] [illegible] convinto del contrario, cioè che [illegible] bellissima, che [illegible] bene così, allora io non cambio nulla, insisto [illegible] magari convinco lui. Se invece mi rendo conto che può effettivamente [illegible] venir meglio, allora apporto le modifiche*».

Iglesias vuole parole che «suonino». Ciò che lo interessa soprattutto è la fonetica, mentre [illegible] ha preferenze particolari per gli argomenti. «*Il tema della canzone [illegible] un fatto secondario purché sia convincente, purché sia fonetico. [illegible] [illegible] fonetica ha un grande pregio [illegible] [illegible] grande difetto: facilita [illegible] cantante ma restringe il vocabolario del paroliere*».

Belfiore non ha un particolare metodo di lavoro, lo fa quando [illegible] di farlo, diciamo anche la grande parola: l'ispirazione. [illegible] questa, [illegible]o a dirsi, arriva spesso quando fa [illegible] viaggio in automobile. Per il [illegible] si tratta [illegible] un'attività preparatoria, di aggiornamento. Dice: «*Mi interessa seguire gli [illegible] venimenti, ascoltare tutte le canzoni che escono. Nel mio campo [illegible] [illegible] aggiornati, [illegible] ci [illegible] può permettere, [illegible] pur involontariamente, di [illegible] un pensiero, [illegible] frase che già siano sul mercato*».

Deve [illegible] [illegible] capire in che direzione vanno i gusti del pubblico, quali [illegible] le nuove tendenze, i cambiamenti del linguaggio. «*Leggo molto i giornali, specie dai titoli ho anche l'esatta [illegible] luzione [illegible] linguaggio. Io debbo fare molta attenzione all'evoluzione del modo [illegible] parlare*».

Gli ultimi suoi testi riguardano [illegible] musiche [illegible] [illegible] Carrà canta nello special televisivo intitolato «*Mille milioni*». Dice: «*Spesso i nostri cantanti dimenticano [illegible] dire il nome degli [illegible] [illegible] canzone... E' [illegible] dimenticanza molto rara negli Stati Uniti dove ogni cantante prima [illegible] cominciare dice il titolo [illegible] i nomi degli autori*».

E' probabile [illegible] suo prossimo esordio [illegible] cantante. Gli [illegible] capitato di concepire una [illegible] percorrendo in auto il tratto [illegible] Villa [illegible] Giovanni [illegible] [illegible] Dice: «*Guidando la macchina, mi sono molto commosso, perché c'era l'immagine [illegible] [illegible] me stesso in quella [illegible] ne che [illegible] fatto quasi inconsciamente. L'ho proposta ad alcuni cantanti ma tutti, pur dicendomi che è bellissima, la trovano non adatta al loro modo [illegible] cantare. Allora ha cominciato a girarmi in [illegible] l'idea di cantarla io stesso*».

Lamberto Antonelli

Un altro emulo di Jannacci cerca il successo

Dr. D'Angiò, cantautore

MILANO — *Il maggior dispetto che si possa fare a Pino D'Angiò — cabarettista, cantautore, vincitore della Gondola d'argento [illegible] — [illegible] dirgli che ricorda Fred Buscaglione:*

D'Angiò, nato 27 [illegible] fa [illegible] Pompei, ribatte: «Non ci sto, eppure per [illegible] potrebbe essere [illegible] complimento. Lo ricordo anche se ero [illegible] ragazzetto; mi divertiva molto, era bravissimo. Ma in comune abbiamo solo la voce: bassa, bassissima ed entrambi sappiamo usare la canzone per far vivere dei personaggi. I miei però sono diversi. Fred prendeva di mira la "mala"; io gli italiani medi con tutti i loro difetti. Sono il Sordi della canzonetta. Ridicolizzo quelli [illegible] Nord per la presunzione: credono [illegible] saper lavorare solo loro; i meridionali per il gallismo; gli italiani [illegible] Centro perché rimandano, affidano [illegible] altri tutto. Insomma [illegible] ne fregano».

Questo bel ragazzo (alto, bruno, [illegible] [illegible] alla Tenco ma con un pizzico di ironia) è approdato a Milano due [illegible] fa, da quando ha il contratto [illegible] [illegible] Rifi Records. Più che cantare racconta e si sentono gli anni di cabaret che ha fatto [illegible] Firenze quando studiava medicina.

«*Un altro Jannacci?* Magari! Gli [illegible] li ho dati tutti, mi manca la laurea [illegible] darò quest'anno. Poi mi specializzerò in oculistica, l'unica branca che mi affascina e può rendere. In Italia ci sono pochi oculisti e troppi dottori. Certo, ci vogliono altri 5 anni di specializzazione, [illegible] quello dello spettacolo è [illegible] lavoro [illegible] non [illegible] in eterno. Lo farò finché il pubblico mi accetterà. Poi terrò d'occhio i clienti degli occhi, scusa [illegible] bisticcio di parole. Comunque abbinando il cabaret ai dischi [illegible] può andare avanti di più».

Ma finora tu di dischi [illegible] hai fatti pochini! «Ho anche appena cominciato e ho subito vinto [illegible] Reggio Emilia [illegible] Festival del paroliere come miglior testo di un 45 giri [illegible] [illegible] Venezia per [illegible] *quale idea*. Poi faccio molte serate: [illegible] Privé [illegible] Torino ho scoperto che per far ridere i torinesi bisogna parlar male dei "terroni". Io li tratto malissimo. Unico sistema per esorcizzare. Inutile difendere una battaglia perduta in partenza...».

Adesso è in arrivo il suo primo lp Pino D'Angiò... Balla. *Un solo pezzo conosciuto, gli altri [illegible] brani [illegible] nuovi e cattivelli. In* Perdoni, tenente *un poveraccio chiama la polizia perché gli hanno fregato tutto: i sentimenti chiusi in cassetto; [illegible] rabbia che teneva sul terrazzo perché in [illegible] confonde le idee; la voglia di vivere che [illegible] sotto lo zerbino perché [illegible] abituata [illegible] essere calpestata dagli altri.*

«Come vedi Fred Buscaglione non c'entra» *conclude trionfalmente Pino.*

Già, ma quel feltro che si mette quando [illegible] in palcoscenico? «Buscaglione portava il feltro nero con un grosso nastro; io bianco col nastro stretto. Tutto diverso».

[illegible] Gallotti

Questa sera al Palasport

Cocciante & C.

Tutti insieme in musica questa sera al Palasport. E' [illegible] [illegible] formula della «musica insieme» che è già [illegible] collaudata con successo. Questa volta tocca a Cocciante-Gaetano-New Perigeo che hanno in programma una trentina [illegible] tappe per i teatri-teatri tendapalazzetti dello sport. Dopo l'esibizione di Novara che ha richiamato notevole pubblico, Riccardo Cocciante si esibisce dunque questa sera alle 21,15 al Palasport.

Il cantautore [illegible] tornato [illegible] vertici delle Hit Parades dopo aver riscosso un successo personale perfino all'Olympia di Parigi; il suo nuovo album dal titolo Cervo [illegible] primavera [illegible] detta degli esperti ha rinverdito i vecchi allori del cantante.

Rino Gaetano invece ha scoperto che la [illegible] è il commento satirico surreale messi in musica fanno breccia nei favori dei giovani: [illegible] dimostra l'ampio consenso del suo LP E io ci sto.

Il gruppo rock-jazz [illegible] Perigeo, guidato da Giovanni Tommaso è stato apprezzato fin negli States. Al basso elettrico troviamo lo stesso Tommaso, mentre alle tastiere c'è Danilo Rea; alle chitarre Carlo Pennisi; sax e tastiere Maurizio Giammarco e alla batteria David Eagle.

Mostre, anteprime e «Tours del sesso» le novità a New York

Pavarotti pittore e Liz Taylor esordiente

NEW YORK — *Questi sono giorni grande attività per gli ambienti culturali di New York. La primavera evidentemente si alla metropoli americana. Ne sono una riprova i numerosi appuntamenti — manifestazioni, concerti, mostre e anche polemiche — fioriti in questa settimana. C'è di tutto, e per tutti i gusti.*

Questa, per esempio, è settimana dell'arte: l'ha proclamata ufficialmente il sindaco Edward Koch, per festeggiare «Artexpo-ny» (dove «ny» sta, ovviamente, per New York): manifestazione negli ambienti del «Coliseum», alla quale partecipano moltissimi artisti e gallerie. Folta la presenza italiana. Espone persino Luciano Pavarotti, il tenore modenese adottato coccolato dagli americani. Presentato dalle «Edizioni studio GR» e «sponsorizzato» dall'Alitalia, c'è «il pittore dei cieli» Umberto Faini. l'attenzione, come ha rilevato il «Village Voice», è puntata sulle donne che a «Artexpo-ny» presentano «trasformazioni: le donne nell'arte dal 1970 al 1980».

Arte moderna ,ma anche arte classica, questa settimana, e sempre nomi italiani: «I tesori di Leonardo da Vinci dalla Gran Bretagna agli Stati Uniti», intitola con grande rilievo il «New York Times», presentando i cinquanta disegni di proprietà della inglese «Royal Library Windsor Castle», esposti fino al 7 giugno al «Metropolitan Museum».

Ancora arte, questa volta come provocazione e come caos. Non può essere diversamente per manifestazione sotto l'insegna di Andy Warhol: «Al-Ps 1» Long Island, dei centri newyorkesi più sensibili e preparati, la «New Wa — questa corrente che ancora non è ben chiaro cosa sia — presenta nomi vecchi e nuovi, William Burroughs, Robert Mapplethorpe, futura 2000, Robin Winters.

Circa teatro, è ancora nella fase delle anteprime, non aperte al pubblico, e già sta provocando polemiche Lolita Nabokov, presentato Edward Albee al «Brooks Atkinson Theatre». Lui Donald Shuterland; lei Blanche Baker figlia di Carrol, che non i 12-13 anni romanzo, oltre decina in più. Le femministe e alcune organizzazioni contro la violenza alle donne stanno organizzando picchetti al teatro, per protestare contro pornografia contro la «sindrome» da Lolita.

Glenda Jackson in «Rosa»

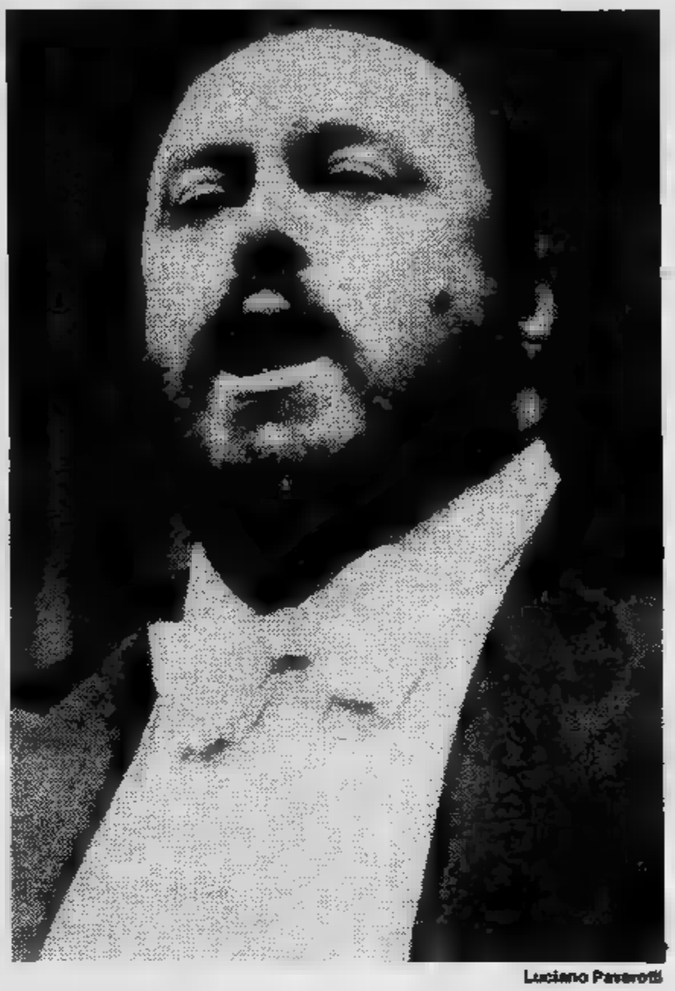

Luciano Pavarotti

«Sophisticated Ladies» è un titolo che fa subito pensare a Duke Ellington infatti si tratta un musical con tutte creazioni «duca» che ha iniziato le repliche Broadway. «Non perdetelo — dice il "Daily News" — ha nulla contenuto, ma è puro spettacolo».

Contenuto dovrebbe fornirlo invece Glenda Jackson che, sempre a Broadway, debutterà in Rose che in Italia è attualmente interpretato da Carla Gravina con regia di Monicelli. Nelle cronache mondane si comincia già a parlare di un altro debutto: quello di Elizabeth Taylor. Le anteprime, per tastare il terreno, le ha fatte in Florida, e i commenti sono stati positivi. Presenterà Piccole volpi di Lillian Hellman. Ma a New York, in questo momento, c'è una sala libera; in attesa di trovarla, Liz andrà a Washington.

Intanto le polemiche continuano, sono quasi tutte contro i tagli annunciati dal presidente Reagan ai fondi governativi da distribuire al mondo della cultura dell'arte. «E' una catastrofe», è stato il termine più tranquillo sentito un dibattito l'altro giorno al «Metropolitan Museum», tra operatori del settore e membri della amministrazione repubblicana.

Circa il jazz, Dizzie Gillespie, con Chick Corea, e poi l'orchestra Count Basie, Sarah Vaughan e Bobby Short, Carrie Smith: tutti al «Carnegie Hall», per celebrare il blues, ma soprattutto «il padre del blues» W. C. Handy. Le feste si svolgeranno in tre venerdì consecutivi. Quello 20 marzo, con l'orchestra Count Basie, registra già il tutto esaurito.

Prima romana di «Concilio d'amore» (1895)

Panizza, scandalo centenario

Antonio Salines

ROMA — E' andata in ieri sera al «Belli», con regia di Antonio Salines, la commedia Oskar Panizza Il concilio d'amore, un testo del che suscitò al suo apparire un putiferio di cui si parlò per anni.

Oskar Panizza nacque Kissingen, in Baviera, nel 1853 padre origine italiana e madre tedesca e protestante. Fin da giovanissimo si dedicò alla letteratura e ben presto fu noto come autore originale e coraggioso, e per di più dotato di una vivace vena satirica che rendeva ancora più aggressivi i suoi pamphlet. Ma fu solo all'apparire di Concilio d'amore che la fama esplose, e soltanto Germania.

I protagonisti della commedia sono Dio Padre, Gesù Cristo, Madonna e il diavolo e, attraverso questi personaggi, presentati al massimo dell'irriverenza, appare il più selvaggio attacco al potere che sia mai stato fatto in letteratura. Al potere in tutte le forme: umano, divino, militare, legislativo. potere che mortifica l'uomo schiacciandolo entro regole utili soltanto lui e per di più pretende annientarlo del tutto privandolo anche di ogni risorsa spirituale, cominciando dalla libertà di pensiero.

Ed è questo contenuto, adesso valido, ancora affascinante, che forma grande interesse della riproposta di questo testo che del resto in Italia è praticamente inedito poiché soltanto in due occasioni è stato presentato al pubblico: una volta piccola compagnia provincia ne inserì alcuni brani in uno spettacolo composito e qualche anno dopo Sylvano Bussotti ne presentò un'edizione musicata al teatro «La Fede».

Antonio Salines lo ha portato in scena nella nuova versione e nell'adattamento di Roberto Lerici seguendo strada di un grottesco oscillante tra «lazzo» e tragedia greca, con stile di certi «misteri» medioevali. Strada del resto chiaramente indi dall'autore. Le i costumi di Bruno Garofalo musiche solenni e drammatiche di Ponderecki hanno contribuito alle scelte contrastanti della regia, creando uno spettacolo di certo interessante.

Accanto a Antonio Salines (il diavolo), Renzo Rinaldi (Dio), Roberto Tesconi (Gesù Cristo), Agnes Nobercourt (la Madonna), Elio Bertolotti e Lauro Versari (due angeli-capo arroganti) e poi altri attori.

Grotowski in Sicilia

PALERMO — *Nell'ambito dei seminari internazionali «Ricerca teatrale e diverso culturale» avviati l'anno scorso a Trappeto (Palermo), il «Laboratorio Teatrale» dell'Università di Palermo ospiterà dall'11 al 3 maggio l'«Instytut Aktora-Teatr Laboratorium di Wroclaw», diretto da Jerzy Grotowski, che svolgerà a Palermo, Trappeto e in altri luoghi della Sicilia, il programma «Le realizzazioni».*

Il programma, diretto Ludwig Flaszen, si articola in un di progetti che dai seminari pratici sulle tecniche dell'attore al parateatro, dall'ultima «realizzazione» (Thanatos polacco), ad un ulteriore momento di lavoro del «Teatro delle Sorgenti» che Grotowski effettuerà in Sicilia insieme a quattro collaboratori extraeuropei e ad un gruppo di partecipanti siciliani (anche questo per prima volta in Italia).

«Scopo del programma — *scrive Flaszen* — è la conquista una percezione che consenta di aprirsi alla parte viva di se stessi realtà mondo, attraverso esperienze concrete base con proprio organismo». *Al «progetto» interverranno anche gli allievi della Bottega Gassman.*

TO: 91-94 / CN: 91-93 / GE: 101 / AT: 91 dalle ore 15 alle 16,30

La signora del giovedì

Verrà con i voti che sceglie migliore tre biografiche lette simonegesca martedì, il e il giovedì Stampa Sera pubblicherà regolarmente.

Cara Luiselta,
affezionata ascoltatrice di RMC da oltre 12 anni.
Avrei voluto scriverti altre volte, per vari motivi, perché anch'io come tante altre persone ho problemi esporre.
Partecipo tua trasmissione, per un caso che mi sta cuore. Una cara amica alla quale sono molto affezionata dai tempi dei nostri spensierati quindici anni (ora ne abbiamo 40) ha avuto una grave disavventura.
Sedici anni fa, sposatasi con un bravo ragazzo sembrava tutto andasse nel migliore modi. Invece a questo punto cominciarono i guai. Un anno dopo il matrimonio ha avuto bambino che presentava grave malattia occhi. Dopo un intervento (sbagliato) è rimasto completamente A causa lunghe degenze in ospedali (anche stranieri) e poi nei centri di recupero, il bambino ha subito gravi traumi, sarà per questi motivi M, non riesce esprimersi.
Adesso vive in famiglia e frequenta una scuola elementare, ma i risultati sono scarsi perché non ci sono strutture personale adeguati. Pense per trovare un libro che era necessario hanno dovuto cercarlo a Firenze sono riusciti ad averlo dopo otto mesi pagandolo una cifra non indifferente per una famiglia di operai.
E' per questo scopo che partecipo a questa trasmissione, sperando essere prescelta avere la possibilità offrire questa somma a perché possa comprare del materiale adatto alle necessità.
Ti mando con simpatia insieme a tutti i tuoi colleghi.

Giovannelli Rosanna
Via E. Toti
Monsummano T. (Pistoia)
0572/53533.

TV NAZIONALI

Rete uno

12,30 **Anton Brucker**, documenti (c)
13 — **Giorno per giorno**, attualità (c)
13,30 **Telegiornale** (c)
14 — **... come Andromeda**, sceneggiato. Seconda puntata — *Gli scienziati si trasferiscono alla base missilistica per impiantare il supercalcolatore che dovrà decifrare i messaggi provenienti da Andromeda. Spie di nazionalità cercano intanto di saperne qualcosa* (c)
14,40 **Specchio del mondo**, attualità (c)
15 — **Lou ... in ...** (c)
15,30 **La ... ...** sceneggiato. Terza parte. Replica (c)
FILM 16,30 **Happy Days: Torta a sorpresa**, telefilm (c)
17 — **Tg 1 flash** (c)
17,05 **3, 2, 1... Contatto!** per i più piccoli (c) - **Capitan Futuro**, cartoni animati (c) - **... perché? Perché Stelvio e Paradiso?** (c)
18 — **Intervista con la scienza:** Incontro con Luigi Donato (c)
18,30 **Primissima**, attualità culturale (c)
19 — **Oplà il circo** (c)
19,20 **Medici di notte: Discoteca.** Seconda parte — *Si cerca disperatamente Vincent che ha inghiottito una potente dose di veleno. Le probabilità di rintracciarlo e salvarlo sono scarsissime* (c)
19,45 **Almanacco del giorno dopo** (c)
20 — **Telegiornale** (c)
20,40 **Tribuna politica**: Conferenza stampa del psi (c)
21,45 **Il richiamo dell'Ovest**, sceneggiato. Terza puntata — *Jarod, cresciuto presso lo zio, è costretto ad andarsene da casa visti i tesissimi rapporti che ha con la moglie di costui. Imbarcatosi come marinaio, viene coinvolto in una rissa e salvato a stento da un mendicante che prima di morire gli rivela cose importantissime* (c)
22,35 **Ron e Premiata Forneria Marconi** in concerto (c)
23,20 **Telegiornale** (c)

Rete due

FILM 12,30 **Il nido di ...: Alti e bassi**, telefilm (c)
13 — **Tg 2 ore tredici** (c)
14,10 **I miserabili**, sceneggiato. Quinta puntata: **Cosetta** — *Jean arriva alla locanda con Cosetta. La mattina dopo vorrebbe portarla via con sé, ma Thénardier glielo impedisce*
15,25 **Una lingua per tutti: Il francese.** Diciassettesima trasmissione (c)
16 — **Giorni d'Europa** (c)
17 — **Tg 2 flash** (c)
17,30 **Bia, la ... della magia**, cartoni animati (c)
18 — **Giallo rosso arancio verde azzurro blu**, spettacolo educativo per i più piccoli (c)
18,30 **Dal ... - Tg 2 Sportsera** (c)
18,50 **... con Alice ed Ellen Kessler - Muppets Show**, con Sylvester Stallone, varietà (c)
19,45 **Tg 2** (c)
20,40 **Spazio sette**, fatti e gente della settimana (c)
FILM 21,30 **... all'italiana**, di Vittorio De Sica, con Marcello Mastroianni, Sophia Loren, Tecla Scarano. Commedia 1964 — *Libera trasposizione di Filumena Marturano di Eduardo De Filippo: quando si accorge di stare per essere abbandonata dall'uomo amato, una donna riesce a farsi sposare. Per trattenerlo ancora con sé gli rivela che uno dei suoi tre figli è suo, ma senza dirgli quale* (c) - **Tg 2 stanotte** (c)

Rete tre

19 — **Tg 3** (c)
19,30 **Tv 3 regioni:** L'officina di Eisenstein (c) - **Favole popolari ungheresi**, cartoni animati (c)
20,10 **Nome e cognome: Sacralità del nome**, inchiesta (c)
20,40 **Concerto sinfonico diretto da Lorin Maazel.** Ciaikowski: Romeo e Giulietta (c)
21,55 **Delta**, ... e tecnica (c)
22,45 **Tg 3** (c)

TV ESTERE

Svizzera

18 — **Per i più piccoli** (c)
18,40 **Telegiornale** (c)
18,50 ... **Blazer**, cartone animato (c)
19,20 **Segni, appuntamenti culturali: Il gioco degli ...ni** (c)
19,50 **... Regionale** - Telegiornale (c)
20,40 **... di carriera**, sceneggiato. Primo episodio (c)
21,50 **Temi e ritratti** (c)
22,40 **Telegiornale** (c)

Montecarlo

14 — **Piazza degli affari** (c)
17,15 **Montecarlo news** (c)
17,30 **Io, ... la scimmia**, varietà (c)
18,35 **La casa nel bosco**, nono episodio (c)
19,05 **Oroscopo** (c)
FILM 19,15 **Nanny e il professore**, telefilm (c)
20 — **... buggzzum**, gioco a premi (c)
FILM 20,35 **Orizzonti rossi**, di Jacques Rouffio, con Jacques Perrin, Macha Meril. Drammatico.
FILM 22,15 **Gli intoccabili**, telefilm (c)
23,15 **Notiziario** (c)
23,25 **Aggiudicato**, un quadro per ... (c)

Capodistria

FILM 17,30 ...
19 — **Confine aperto**, trasmissione in lingua slovena (c)
FILM 19,25 **L'angolino dei ragazzi: Il sergente Preston**, telefilm (c)
20 — **Cartone** ... (c)
20,15 **Telegiornale** - Punto d'incontro (c)
FILM 20,30 **Il ... a cavallo**, di Carlo Lizzani, con Annette Stroyberg. Commedia 1961
22 — **Telegiornale** - Tutto oggi (c)
22,10 **Musica popolare** (c)
22,40 **La rottura**, sceneggiato (c)

IL MEGLIO ALLA RADIO

UNO (FM 92,1)

14,30 **... parte ... comparse.** Personaggi anonimi ... ribalta della storia. Programma di Francesco Ventimiglia
15,03 **Rally.** Selezione di regolarità, ritmo e gradimento per la vostra discoteca
16,30 **Passeggiate ... Lamberto Lambertini ... Napoli e contorni**
17,08 ... **Milano.** Un sorriso italiano sul mondo
18,35 **... di ieri, interpreti di oggi**
19,40 **La ... dello spettacolo** ... lo produce, chi lo consuma, chi lo commenta. Settimanale di cinema, teatro, musica e tutto quanto fa spettacolo
21,03 **La Gazzetta.** Settimanale lirico tra il vecchio e il ... Programma di Vincenzo Grisostomi
21,30 **Check-up per un VIP** ovvero «Anche i Grandi si ammalano». Programma di Lucio Lironi e Luciano Sterpellone
22 — **Musica ... folklore.** Gli zingari e i nomadi. Programma di Gi... Peguri
22,30 ... **ieri e domani** con Renzo Nissim e Sergio Mancinelli

DUE (FM 95,6)

15 — **Radiodue** ... (II parte). Un programma d'intrattenimento in diretta
16,30 **Disco club.** Un appuntamento giornaliero con la cosiddetta musica leggera, in studio Arnoldo Foà ... Claudia Di Giorgio e Cesare De Robertis
17,32 ... **mondo antico.** Lettura integrale a più voci ... romanzo di Antonio Fogazz... ... Fantasio Piccolo
18,32 Giovanni Gigliozzi presenta **In diretta dal Caffè Greco**
19,58 ... **X.** Spazi musicali per ... i gusti e per tutte le età
22 — **Nottetempo** «Oggi no, forse domani dremo». Piccolo cabaret di Luciano Tabellini

TRE (FM 98,2)

12 — **Pomeriggio musica...** Opera, concerti, notizie e incontri e ... Paolo Donati
15,30 Gian Domenico Curi presenta **... di...**
17 — **Inventario critico: le ... italiane dal '40 ... ...tri giorni** a cura di Luigi Fantoni
21 — In collegamento diretto ... l'Auditorium del Foro Italico in Roma **Donne in ... 1981.** Seconda rassegna di compositrici ... Conventi ai giorni nostri. Diret... Massimo Pradella
23,05 Mario Schiano presenta **Il jazz.** Improv... e creatività ...

TV PRIVATE

Radio Tele Aosta Canali 33-35

FILM 13,30 **Nakia, Nakia**, telefilm (c)
14,30 **... Prix**, cartoni animati (c)
FILM 15 — **E per tetto un cielo di stelle**, western (c)
FILM 16,30 ... **story**, telefilm (c)
17,30 **Lady Gomma**, cartoni animati (c)
18 — ... **Prix**, cartoni animati (c)
19 — **Lo sport** (c)
19,30 **Butch Cassidy**, cartoni animati (c)
20 — **Lady** ...
FILM 20,30 **Swat**, telefilm (c)
FILM 21,30 ...
FILM 23,30 ... **Nakia**, telefilm (c)
0,30 **Oroscopo** (c)

Tele Malta 80 Canali 49-60

FILM 14,15 **Film**
FILM 15,45 **Le ... mongoli**, avventuroso (c)
FILM 17,25 **Ciao Charlie**, commedia 1954 (c)
FILM 19,15 **Film**
FILM 21,10 **Il ... signora Reynolds**, giallo 1971 (c)
FILM 23,30 **La ... nera**, commedia 1976 (c)

Telecupole Canali 57-64

FILM 14 — **Lassie**, telefilm (c)
FILM 14,30 **L'ultimo quarto d'ora**, giallo (c)
16 — **Per i più piccoli** (c)
FILM 17 — **T...m**
17,30 ... **i più piccoli** (c)
... — **Heidi**, telefilm (c)
18,30 ... **animati** (c)
19,30 **Notiziario**
FILM ... — **Le nuove avventure di Lassie**, telefilm (c)
FILM 20,30 **Telefilm**
FILM 21,30 **L'incredibile Hulk**, telefilm (c)
22 — **Chicchirichì**, gioco a premi (c)
... 0,10 **Film**

Teleradio city (Al) Canali 44-47

FILM 12,45 **Film**
FILM 14,10 **Love boat**, telefilm (c)
15,30 ... **animati** (c)
16 — **Anni verdi**, per i più piccoli (c)
16,35 **Cartoni animati** (c)
17,05 **Cartoni animati** (c)
17,45 **Battaglia spaziale**, gioco a premi (c)
18,15 ... **animati** (c)
18,45 ... **show** (c)
19,30 **Cartoni animati** (c)
FILM 20 — **Love boat**, telefilm (c)
21 — **E' fortissimo**, gioco a premi (c)
FILM 23,30 ... **King**, telefilm (c)
FILM 0,35 **Film**

Tele Ivrea Canale ...

17 — **Collage**, per i più piccoli (c)
FILM 18 — **Il figlio di Zorro**, avventuroso 1947
20 — ... (c)
20,30 **Notiziario**
20,45 **Lo sport** (c)
FILM 21 — ... **in Cincinnati**, telefilm (c)
FILM 22,05 **Il Santo Patrono**, commedia 1972 (c)
23,30 **Notiziario**

Videovercelli Canali 37-60

FILM 16,30 **Film**
18 — ... **Jawa**, cartoni animati (c)
18,30 **Ehi, bambini!**, per i più piccoli (c)
20 — **Cartoni** ... (c)
20,30 ...
FILM 20,45 ...
FILM 21,15 **L'incredibile Hulk**, telefilm (c)
FILM 22,15 **Film**
FILM 23,45 **WKRP in Cincinnati**, telefilm (c)
0,15 **Notiziario**

STP (Casale-Vc) Canale 50

... 18 — ...
18,30 **Cartoni** ... (c)
19 — **Rubrica religiosa** (c)
19,50 **Notizie flash** (c)
FILM 20 — ...
FILM 21 — **Film**
22,45 ... (c)
23 — **Aggiudicato a...**, ... (c)
1,30 ...

TV PRIVATE

G. R. P. — Canali 42-66

FILM 14,15 **Sanford** telefilm (c)
14,50 **Spazio 5,** rubriche a cura di Nicoletta rocci (c)
FILM 15,55 **L'ispettore Regan,** telefilm (c)
16,50 **Grp flash** (c)
17,05 **Pane, burro e zucchero,** gioco a premi per i più piccoli (c)
FILM 17,35 **Thibaud alle Crociate,** telefilm (c)
18,10 **Space robot,** cartoni animati (c)
FILM 18,45 **The Jeffersons,** telefilm (c)
19,15 **Grp flash** (c)
19,35 **La pancia in mano,** la telecamera nascosta (c)
19,55 **Oroscopo** (c)
20,05 **Peyton Place,** sceneggiato (c)
FILM 20,40 **Gli invasori,** telefilm (c)
22,15 (c)
FILM 22,35 **Accademia di polizia,** poliziesco (c)
0,30 **Grp flash** - Oroscopo (c)
0,50 **Dai giornali di oggi** (c)
FILM 1 — **I cavalieri** di Pino Mercanti, Otello Toso, Lea Padovani, Paolo Stoppa. Avventuroso 1948 — *Sicilia del XVII secolo, la fantomatica setta dei «Beati Paoli» lotta contro i soprusi dei signorotti e degli stranieri che opprimono l'isola*
FILM 2,30 **Il figlio del circo,** Sergio Grieco, con Antonella Luldi, Ramuncho. Commedia 1963
4 — **Charlie Chaplin**
FILM 5,30 **Le comiche di e Ollio**

Videogruppo — Canale 52

13 — **Chi chiama di notte?** giallo (c)
15 — **Guida sopravvivenza** (c)
FILM 15,30 **Telefilm** (c)
18 — **Uau!,** cartoni animati (c)
18,30 **Misha,** cartoni animati (c)
19 — **Tex Willer,** cartoni animati (c)
19,35 **Prima pagina** (c)
19,45
FILM 20,05 **Telefilm**
FILM 21 — **Interrabang,** di Giuliano Biagetti, con Haydée Polytoff, Corrado Pani, Umberto Orsini. Giallo 1971 — *Per ereditare una cospicua fortuna da una parente, un uomo conduce assieme un'amica su un'isola e la fa ammazzare da un killer che successivamente, d'accordo con un'altra, non esita ad ammazzarlo. Un fatto imprevisto rischia di mandare all'aria il suo piano* (c)
FILM 22,30 **Telefilm**
23,30
23,50 **Prima pagina** (c)
FILM — — **Telefilm**

Rete Manila 1 — Canale 50

14,30 **Rimmel** (c)
FILM 16 — **Le meravigliose avventure di Simbad,** di Johnny Fitzerald. Cartoni animati 1965 — *Alle prese con sultani e mostri, Simbad tenta di raggiungere poco ospitale isola del tesoro* (c)
18 — **Tarallucci e vino,** musica da Napoli (c)
19 — **Anteprima** (c)
FILM 20 — **Il bacio pantera,** di Jacques Tourneur, con Kenth Smith, Simone Simon, Jane Randolph. Fantastico 1949 — *Giovane ingegnere s'innamora di una ragazza e la sposa. Stupito dai suoi continui rifiuti, ogni volta che tenta di baciarla, viene a scoprire che si tratta una donna-pantera, in grado di trasformarsi in una belva assassina appena baciata. Un medico, non credendo alla cosa, tenta di baciarla.*
21,45 **riscoprimi** (c)
FILM 23,30 **Gli amori di bionda,** di Milos Forman, con Hana Brejchova. Drammatico 1966 — *Giovane operaia, sedotta e subito lasciata un pianista, va a Praga per convincerlo restarle assieme*

Telepinerolo — Canale 56

FILM 17,15 **La fanciulla di Portici,** Mario Bonnard, con Luisa Ferida. Avventuroso — *Durante la dominazione spagnola di Napoli il figlio del viceré ha un figlio dalla sorella Masaniello. Suo padre la fa rapire e la rinchiude in un convento, ed obbliga lui a sposare un'altra*
18,50 **Metti un gettone a tavola** (c)
19,40 **Notiziario** (c)
20 — **Servizi speciali** (c)
20,30 **di agricoltura** (c)
21,30 **Il Bingo,** tombolone musicale premi (c)

Telestudio T. — Canali 24-45-47

13 — **Appuntamento per uccidere,** giallo
15 — (c)
15,30 **Il pediatra** (c)
FILM 16,15
17,05 **Ciao amici,** cartoni animati (c)
18,10 **Aspettando papà,** cartoni animati (c)
19 — **Stassera fiori** (c)
19,10 **Cocktail music,** quiz (c)
19,45 **Buonanotte bambini,** cartoni animati (c)
FILM 20,30 **La scala a chiocciola,** di Robert Siodmak, con Dorothy McGuire, Ethel Barrymore. Poliziesco 1947 — *In una città americana si aggira insospettabile maniaco che uccide soltanto giovani donne con qualche difetto fisico*
22,15 **Le interviste di Enzo Biagi** (c)
FILM 23,15 **Il fuoco,** Jess Franco, con Maria Schell. Horror 1970 — *Nell'Inghilterra medievale per domare le sedizioni un giudice sanguinario manda al rogo le mogli dei congiurati accusandole stregoneria. La sorella di una ragazza bruciata viva organizza contrattacco* (c)
1,15 **Film**

Televox — Canali 28-5

16 — **Università età:** Musica e audi musicali
FILM 17 — **Agente X3,** di Louis King, con Victor Mature, Piper Laurie. Poliziesco 1954 — *Agente Fbi deve rintracciare una don che per paura di testimoniare contro un gangster si è nascosta chissà dove*
19,15 **Parla il presidente del Consiglio regionale**
FILM 20 — **Totò pace,** Mario Mattoli, con Totò, Isa Barzizza. Commedia 1954 — *Vedovo si risposa con una vedova che ha conosciuto durante le visite settimanali al cimitero. Timorosi di perdere la pur magra eredità, i nipoti di entrambi accordano per seminare zizzania fra i coniugi e indurli a separarsi*
21,30

Canale 5 — Canali 61-50-32

12 — **Le di Pepero,** cartoni animati (c)
12,30 **Programma musicale** (c)
13,30 **Speciale 5** (c)
FILM 14 — **Il giorno e l'ora,** di René Clement, con Simone Signoret, Stuart Witheman. Drammatico 1963 — *Durante l'occupazione tedesca della Francia, una donna trovandosi suo malgrado implicata in un'operazione di partigiani nasconde in casa sua due aviatori americani e tenta di farli espatriare anche a rischio della propria vita*
15,30 **Le avventure Pepero,** cartoni animati (c)
16 — **Okey,** cartoni animati (c)
17 — **Woody Woodpecker,** cartoni animati (c)
FILM 17,30 **L'uomo di Atlantide,** telefilm (c)
18 — **Programma musicale** (c)
FILM 19 — **Cow Boy in Africa: paradiso di John Henry,** telefilm (c)
20 — **Le avventure Pepero,** cartoni animati (c)
FILM 20,30 **Lou La borsa studio,** telefilm (c)
FILM 21,30 **La storia di Il** di Nicholas Ray, con Robert Wagner, Jeffrey Hunter. Western
23,15 **Pianeta mare: Il che inghiotì** documentario (c)
FILM 23,45 **Gorilla in fuga,** di Harmon Jones, con Anne Bancroft, Cameron Mitchell. Dramma criminale — *In un parco di divertimenti, cui maggior attrazione un immenso gorilla, un viene trovato ucciso. Molti i sospetti della polizia, che pensa che l'assassino abbia agito travestito gorilla, o sia stato l'animale stesso*

Tv Flash — Canale 39

19 — **Playtime,** cabaret (c)
FILM 19,15 **Taur, il re della forza bruta,** di Leonviola, con Joe Robinson, Bella Cortez. Avventuroso 1963 — *Pacifico popolo, ridotto in schiavitù e costretto ai lavori forzati un esercito nemico, trova forza di marciare alla riscossa grazie un fortissimo ed eroico paladino della giustizia*
20,45 **Calcio** cronaca dell'incontro Palmeiras - Guarraini (c)
FILM 22 — **Flash attualità - La vestita di sangue,** horror (c) - (c)

Tele Subalpina — Canale 46

17,30 **Astroganga,** cartoni animati (c)
FILM 18 — **Lucy e gli altri,** telefilm (c)
18,45 **La andando**
FILM 19,45 **La degli implacabili,** I. Iquino, con George Martin. Western 1965 — *Terribili fratelli attendono l'uscita di prigione di un pistolero per fargli la pelle. Avvertito in tempo questo però riesce a fuggire, sempre incalzato dagli altri, aiutato dalla sua abilità di pistolero e da molta fortuna* (c)
FILM 21,30 **Gli fumavano Colt, lo chiamavano Camposanto,** A. Ascott, con John Forsice. Western 1971 — *Due fratelli educati Boston, tornano nel natio paese del West dove tentano come possono di opporsi ai soprusi di bandito taglieggiatore. I loro sforzi rischiano concludersi tragicamente, ma in loro aiuto interviene un killer legato da un debito di riconoscenza* (c)

Antenna Nord — canali 49-57

13,30 **Cartoni animati** (c)
FILM 14 — **Quella casa nella prateria,** telefilm (c)
15 — **Telefilm**
FILM 16 — **Love boat,** telefilm (c)
FILM 17 — **Batman,** telefilm (c)
17,30 **Danguard Ace,** cartoni animati (c)
18 — **Cartoni** (c)
FILM 18,30 **Quella nella prateria,** telefilm (c)
FILM 19,30 telefilm (c)
20 — **Cartoni** (c)
FILM 20,30 **Infrante,** di Mel Ferrer, con Claudette Colbert, Robert Ryan. Dramma criminale 1951 — *Poco prima di sposarsi, un uomo vede entrare in chiesa un tale che afferma comprova di il legittimo marito di lei. La donna dichiara di non averlo mai incontrato prima, e quando quello trovato ucciso, è accusata del delitto. Il promesso sposo, non vedendoci chiaro, credendo nella sua innocenza, indaga*
FILM 22,10 **Telefilm**
FILM 23 — **Ai confini realtà,** telefilm
FILM 23,30 **Il in città,** Luigi Comencini, con Franco Fabrizi, Renato Salvatori. Commedia 1958 — *Alcuni mariti dopo aver accompagnato mogli nei luoghi di villeggiatura, approfittano del breve periodo di solitudine per andare in cerca di più o meno facili avventure sentimentali*

Quarta Rete — Canale 25

15,15 **ed estetica** (c)
17 — **Mixage,** filmati musicali a richiesta (c)
18 — **Cartoni** (c)
FILM 18,30 **Film**
20 — **Speciale casa** (c)
FILM 20,15 **Telefilm**
FILM 20,45 **I commandos dell'Est,** di Fedit Hadzic, con Paul Unis, Hussein Cockik. Guerra 1968 — *Durante l'occupazione tedesca della Bosnia, un gruppo di minatori passati tra le file dei partigiani si arruola nei reparti dei fascisti croati per meglio organizzare azioni di sabotaggio*
FILM 22,15 **Terrore sull'isola dell'amore,** di G. De Leon, con Beverly Hill, Eva Darren. Horror 1975 — *In un'isola del Pacifico devastata da radiazioni atomiche gli abitanti vivono nel terrore di piante mostruose, micidiali insetti e mostri colossali*
FILM 0,15 **Quel movimento che mi piace tanto,** di Franco Rossetti, con Martine Brochard, Cinzia Monreale, Renzo Montagnani. Commedia 1976 — *Avvocato, deciso per ragioni elettorali a rifarsi una reputazione, abbandona contessa sua amante. Offesa, donna si vendica offrendogli una ragazzina che lei crede essere una prostituta invece non lo è. Fra i due finalmente il vero amore* (c)

IL CINEMA DI TORINO

CRITICA		PUBBLICO	
Capolavoro	●●●●●	Eccezionale	OOOOO
Ottimo	●●●●	Successo	OOOO
Favorevole	●●●	Consensi	OOO
Discusso	●●	Discordi	OO
Mediocre	●	Scarso	O

Riduzioni ad associazioni convenzionate con l'Agis — Cinema: Acapulco, Adriano, Alexandra, Ambrosio, Apollo, Arco, Ariston, Arlecchino, Astor, Augustus, Bernini, Capitol, Cristallo, [illegible], Faro, Fiamma, Giardino, Erba, Ideal, [illegible] Perla, Lilliput, Lux, [illegible] Massimo, Metropol, Odeon, Olimpia, Puntodue, Reposi, Roma, Sexy [illegible] One, Spezia, Vittoria, Maior, Smeraldo, Vip.

cinema prime visioni

ALCIONE c. R. Margh. 134 Tel. 287.400
Sexy fantasy, ■ Alain Payet, con Karine Gambier, Martine Fisly, Elisabeth Buré (Francia - Colori).
Orario: ■. 14.30; ult. 22,30. Viet. ■. ★ Commedia erotica
[illegible] VISIONE non recensita
Ingresso L. 3000

AMBROSIO c. Vitt. Eman. 52 Tel. 547.007
[illegible] specchio, di G. Hamilton, con A. Lansbury, G. Chaplin, E. Taylor, T. Curtis (G.B. - Col.) — Due donne s[illegible] assassinate sul set. Miss Marple sospetta che la vittima designata fosse la star. Da A. Christie.
Orario: 15; 16.45; 18,20; 20.15; 22,30. Non viet. ★ Giallo
Critica ●●
Pubblico OOOOO
Ingresso L. 3500

ARISTON v. Lagrange 21 Tel. 546.147
Xanadu, di Robert Greenwald, [illegible] Olivia Newton-John, Gene Kelly, Michael Beck (Usa - Colori) — Dea della d[illegible] ■ Terra e aiuta vecchio musicista e prestante giovanotto a metter su un auditorium.
Orario: 15.30; 17.10; 18.45; 20.35; 22.30. Non viet. ★ Commedia
Critica ●●
Pubblico OOO
Ingresso L. 3500

ARLECCHINO s. Sommeiller ■ Tel. 587.190
Amanti a New York, di Claudia Weill, [illegible] ■ Clayburgh, Michael Douglas, Charles Grodin (Usa - Col.) — Fresca storia d'amore ambientata nella tentacolare e apparentemente insensibile metropoli americana.
Orario: 16; 17.45; 19.15; 20.45; 22.30. Non viet. ★ [illegible]
PRIMA VISIONE
Ingresso L. 3500

ARTISTI [illegible] CENTER v. Artisti Tel. 831.974
Josefine ■ [illegible], di Gunther Otto, con Karine Gambier, Leila Vigso (Francia - Colori).
Orario: Ap. 15; ult. 22,30. Viet. 18. ★ [illegible] erotica
[illegible] non [illegible]
Ingresso L. 3000

ASTOR v. Viotti 8 Tel. 519.516
Exterminator, di James Glickenhaus, con Christopher George, Samantha Eggar, Robert Ginty (Usa - Col.) — Reduce dal Vietnam si fa giustiziere di piccoli teppisti, colpevoli di aver rotto ■ spina dorsale a un amico.
Orario: 15,30; 18,15; 20,20; 22,30. Viet. ■. ★ Drammatico
Critica ●●
Pubblico OOOO
Ingresso L. 3500

AUGUSTUS p. C.L.N. 248 Tel. 530.714
Una vacanza bestiale, di Carlo Vanzina, con i Gatti di Vicolo Miracoli, Nini Salerno, Franco Oppini, Teo Teocoli (Italia - Colori) — I quattro simpatici attori nelle tragicomiche avventure di una vacanza al mare.
Orario: 15,10; 16,55; 18,40; 20,25; 22,30. Non viet ★ Commedia
[illegible] VISIONE non recensita
Ingresso L. 3500

CAPITOL v. S. Dalmazzo 24 Tel. [illegible]
Detector, ■ Ian Barry, con Steve Bisley, Anna-Maria Winchester, Ross Thompson (Australia - Colori) — Liquido radioattivo finito per un guasto nelle tubature di un'industria chimica, scatena terrore e pericolo.
Orario: 15,30; 17,25; 19,10; 20,55; 22,40. Non viet. ■ Drammatico
Critica ●●
Pubblico OOO
Ingresso L. 3500

CENTRALE d'Essai v. C. Alberto 27 Tel. 540.110
Stalker, ■ ■ Tarkovskij, con A. Kajdanovskij, A. Solonitsin, ■. Grinko (URSS - Colori) — Viaggio fantastico ■ simbolico verso il cuore stesso del mistero, di uno scrittore, uno scienziato e uno stalker (guida).
Or.: 16; 19; 22. Non viet. ■ Fantascienza
Critica ●●●●
Pubblico OO
Ingresso L. 3000

CRISTALLO v. Gollo 5 Tel. 650.71.00
Il bisbetico domato, ■ Castellano ■ Pipolo, con Adriano Celentano, Ornella Muti (Italia - Colori) — Ragazza di città si innamora di un contadino dell'Oltrepò e si adatta alla vita rustica per «domarlo». Non viet.
Orario: 16; 18,20; 20,20; 22,30 ■ Commedia
Critica ■
Pubblico OOOOO
Ingresso L. 3500

DORIA v. Gramsci Tel. 542.422
Sopravvissi: il vedovo, ■ Robert Enrico, [illegible] Philippe Noiret, Michel Serrault (Francia - Colori) — Divertenti vicende ■ [illegible] uomo di mezza età, [illegible] primo inebriante periodo di vedovanza.
Orario: 15.30; 18.10; 20.20; 22,30. Non viet. ■ Commedia
PRIMA VISIONE
Ingresso L. 3500

FARO via Po [illegible] Tel. 832.214
[illegible] [illegible] [illegible] alright, di Jeff Stein, [illegible] [illegible] Townsend, Roger Daltrey, Keith Moon (G.B. - Colori) — Autobiografia [illegible] leggendario complesso inglese di musica pop The Who, ancora oggi attivo e famoso.
Orario: 16,20; 18.20; 20.20; 22.20. Non viet. ★ Musicale
Critica ●●●
Pubblico OOO
Ingresso [illegible]

GIOIELLO v. C. Colombo 31 Tel. 500.760
Laguna blu, ■ Randal Kleiser, con Brooke Shields, Christopher Atkins, Leo McKern, William Daniels (Usa - Colori) — Amore innocente e sensuale fra due adolescenti cresciuti sperduti su un'isola dei Tropici.
Orario: 16,30; 18,30; 20,30; 22,30. Non viet. ■ Commedia
Critica ■●
Pubblico OOOOO
Ingresso L. 3500

KELLER STUDIO V.le Mad. Camp. 1 Tel. 215.613
OGGI CHIUSO

IDEAL c. Beccaria 4 Tel. 541.523
Manolesta, di ■. Festa Campanile, [illegible] Tomas Milian, Giovanna Ralli (Italia-Colori) — Ladruncolo, per conservare ■ tutela del figlio, tenta con poca fortuna lavori onesti aiutato da assistente sociale. Non viet.
Orario: 16,10; 18,30; 20,30; 22,30. ★ Commedia
Critica ●
Pubblico OOOOO
Ingresso L. 3500

LILLIPUT v. XX Sett. 15 bis Tel. 537.100
Il pap'occhio, di R. Arbore, con ■. Arbore, R. Benigni, M. Marenco, I. Rossellini, A. Luotto (Italia - Colori) — Surreali vicende di [illegible] strampalata troupe incaricata ■ organizzare spettacolo per nuova Tv vaticana.
Orario: 15; 17,40; 20; 22,20. Non viet ★ Commedia
Critica ■●
Pubblico OOOOO
Ingresso L. 3500

LUX Gall. S. Federico Tel. 541.283
Toro scatenato, di Martin Scorsese, [illegible] Robert De Niro, Joseph Carter, Peter Savage (Usa - bl.) — Tratto dalla biografia di Jack La Motta, la vita e la folgorante carriera del pugile campione del mondo.
Orario: 15,30; 17,50; 20; 22,20. Viet. 14. ■ Drammatico
Critica ●●●●
Pubblico OOOOO
Ingresso L. [illegible]

MAFFEI v. Pr. Tommaso 5 Tel. 883.354
Exhibition blue, di Frédérich Lansac, con Karine Gambier, Guy Royer, Alban Reynaud (Francia - Colori).
Orario: Ap. ore 14,30; ult. 22,30. Viet. 18. ★ Commedia erotica
PRIMA [illegible] non recensita
Ingresso L. 3000

METROPOL v. Pr. T[illegible] 6 Tel. 660.54.70
Incontri molto... particolari, con Yvonne Greene, Jason Wallas (Usa - Colori) — Viet. 18.
Orario: 14,30; 16; 17,40; 19,10; 20,40; 22,30. ■ Commedia erotica
[illegible] [illegible] non recensita
Ingresso L. 3000

NAZIONALE ■. Pomba 7 Tel. 516.850
L'oca selvaggia colpisce [illegible], ■ A. Mc Laglen, con Gregory Peck, Roger [illegible], David Niven (G.B. - Colori) — In[illegible] 1944: anziani ufficiali inglesi della riserva, organizzano raid per far tacere radio spia nazista.
Orario: 15; 16,45; 18.30; 20.30; 22.30. Non viet. ■ Guerra
Critica ●●
Pubblico OOOO
Ingresso L. 3500

OLIMPIA v. Arsenale 31 Tel. 532.448
La banchiera, ■ Francis Girod, con Romy Schneider, J. L. Trintignant, C. Brasseur, J.C. Brialy (Francia - Colori) — Ascesa, trionfo e [illegible] ■ [illegible] spregiudicata donna d'affari nel mondo dell'alta finanza.
Orario: 15; 17,35; 19,55; 22,30. Non viet. ★ Commedia drammatica
Critica ●●●
Pubblico OOOO
Ingresso L. 3500

ORFEO p. [illegible] Tel. 839.6701
Porno holocaust, ■ Joe D'Amato, con George Eastman, Annje Goren (Italia - Colori).
Orario: ap. 15; ult. 22,30. Viet. 18 ★ Commedia erotica
[illegible] VISIONE [illegible]
Ingresso L. [illegible]

PRINCIPE v. Princ. d'Acaja [illegible] Tel. 760.951
L'ultima porno moglie, con Marlene Mercier, Karin Hofman (Francia - Colori).
Orario: ap. 15; ult. 22,30. Viet. 18. ★ Commedia erotica
PRIMA VISIONE non recensita
Ingresso L. 3000

REGINA c. R. Margh. 123 Tel. 530.885
People, di Gerard Damiano, con Sirena James Gilus, Samantah Fox (Francia - Colori).
Orario: ap. 10; ult. 22. Viet. 18. ★ Commedia erotica
PRIMA [illegible] recensita
Ingresso L. 3000

REPOSI v. XX Settembre Tel. [illegible]
Bianco, rosso e verdone, di C. Verdone, con C. Verdone, Lella Fabrizi, M. Brega, I. Sanpiter (Italia - Colori) — In [illegible] domenica di giugno, lungo l'autostrada [illegible] Sole, s'incrociano i destini di tre diversi personaggi.
Orario: 16; 18,10; 20,20; 22,30. Non viet. ★ Commedia
Critica ●●●
Pubblico OOOO
Ingresso L. 3500

ROMANO Galleria Subalpina [illegible]. 510.145
Camera d'albergo, di Mario Monicelli, con Vittorio Gassman, Monica Vitti, Enrico Montesano (Italia - Colori) — Strane coppie e originali personaggi colti nell'intimità di una camera d'albergo.
Orario: 16,15; 18.20; 20,25; 22,30. Non [illegible]. ★ [illegible]
Critica [illegible]
Pubblico OOOO
Ingresso L. 3500

STUDIO RITZ v. Acqui 2 Tel. 830.521
La morte in diretta, di B. Tavernier, con R. Schneider, H. Keitel, M. von Sydow (Francia - Col.) — Donna condannata da malattia mortale, accetta la proposta di vivere in diretta in Tv la propria agonia.
Orario: 17,30; 20; 22,30. Non viet. ■ Drammatico
Critica ■●●●
Pubblico OOO
Ingresso L. [illegible]

TORINO v. Buozzi 6 Tel. 530.353
[illegible] aperte, di Patrick Aubin, con Karine Gambier, Dominique Aveline, Mariane Fournier (Francia - Colori).
Orario: ap. 10; ult. 22,30. Viet. 18. ★ Commedia erotica
Critica ●●
Pubblico OOO
Ingresso L. 3000

VITTORIA v. Roma 336 Tel. 561.789
Il [illegible], di Sergio Citti, [illegible] Roberto Benigni, Franco Citti, Ninetto Davoli, Daria Nicolodi (Italia - Colori) — Vicende di alcuni personaggi ■ borgata nell'unico film rappresentante l'Italia al Festival di Berlino.
Orario: 15.30; 18,10; 20.20; 22,30. Non viet. ★ Commedia
Critica ●●
Pubblico OOOO
Ingresso L. 3500

VITTORIO VENETO p. Vitt. Veneto 5 Tel. 871.642
People, di Gerard Damiano, con Sirena James Gilus, Samantah Fox (Francia - Colori).
Orario: ap. 14,30; ult. 22,30. Viet. 18. ★ Commedia erotica
[illegible] [illegible] [illegible] recensita
Ingresso L. 3000

proseguimenti prime visioni

ACAPULCO v. Donizetti 6 Tel. 651.264
Mia moglie è una strega, di Castellano e Pipolo, con R. Pozzetto, E. Giorgi (Italia - Colori) — B[illegible] strega bruciata sul rogo [illegible] Clemente X, rivive per vendicarsi di un suo discendente. Ma l'amore interviene...
Orario: 20,40; 22,30. Non viet. ★ Commedia
Critica ●●
Pubblico OOOO
Ingresso L. 2000

AMBRA v. C. Salute 77 Tel. 297.197
Il vizietto II, di Edouard Molinaro, con Ugo Tognazzi, Michel Serrault, Michel Galabru (Fr.-It. - Colori) — Bisticcio a lieto fine per ■ simpatica coppia di omosessuali, coinvolta in un[illegible] di spionaggio.
Orario: 20,30; 22,30. Non viet. ★ Commedia
Critica [illegible]
Pubblico OOOO
Ingresso L. [illegible]

APOLLO l.go Giachino 91 Tel. 215.685
L'esercito più pazzo del mondo, di J. Abrhams, D. e L. Zucker, con Robert Stack, Julia Hagerty (Usa - colori) — Farsesche peripezie di un jet incontrollato essendo l'equipaggio vittima di un [illegible].
Orario: 20,40-22,30. Non viet. ★ Commedia
Critica ●●
Pubblico OOOO
Ingresso L. 2000

ARCO-INC. c. Pr. Oddone 31 Tel. 484.621
La cicala, di Alberto Lattuada, [illegible] Anthony Franciosa, Virna Lisi, Renato Salvatori, Clio Goldsmith (Italia - Colori) — In una stazione [illegible] servizio tappa ■ camionisti, giovane [illegible] accetta uomini e sesso.
Orario: 20; 22,15. Viet. 18. ★ Commedia drammatica
Critica ●●●
Pubblico OOOO
Ingresso L. 2000

ELISEO piazza Sabotino Tel. 335.98.15
[illegible] INGLESE

FIAMMA c. Trapani 57 Tel. 372.057
[illegible] B[illegible] Brothers, di John Landis, [illegible] John Belushi, Dan Aykroyd (Usa - Col.) — Comiche ■ paradossali avventure ■ due fratelli che, inseguiti ■ cow-boys e nazisti, cercano di organizzare [illegible] concerto per orfani.
Orario: 20; 22.20. ■ Commedia
Critica ●●●
Pubblico OOO
Ingresso L. [illegible]

LA PERLA ■. De Gasperi 26 Tel. 584.791
Flash Gordon, di Mike Hodges, con Sam J. Jones, Ornella Muti, Melody Anderson, Max [illegible] Sydow, B[illegible] Blessed (Usa - Colori) — Fra paesi e personaggi fantastici le super imprese [illegible] noto protagonista dei fumetti.
Orario: 16,05; 18.10; 20.15; 22,20. Non viet. ■ Avventuroso
Critica ●●●
Pubblico OOOO
Ingresso L. [illegible]

MASSAUA p. Massaua 9 Tel. 795.803
[illegible] contro tutti, di Paolo Villaggio, [illegible] Villaggio, Milena Vukotic, Gigi Reder (Italia - Colori) — Tratto dall'ultimo libro om[illegible], ■ tragicomiche avventure dello sfortunato impiegatuccio. Non viet.
Orario: 20,35-22.30. ★ Commedia
Critica ●●
Pubblico OOOOO
Ingresso L. 2000

MASSIMO v. Montebello ■ Tel. 876.051
Biancaneve e i 7 nani, produz. Walt Disney (Usa - Colori) — Biancaneve e i sette simpatici nanetti [illegible], i buffi animaletti del bosco e la cattiva regina, tornano sugli schermi per la gioia di grandi e piccoli.
Orario: 15.30; 17.50, 20.05; 22.20. ■ Disegno animato
RIEDIZIONE (1937)
Ingresso L. 2000

MILANO LUCE ROSSA v. Milano 8 Tel. 530.255
Sexy bistrò, con Ginz Noach (Francia - Colori).
Orario: [illegible]. 10; ult. 22,30. Viet. 18. ★ Commedia erotica
PRIMA VISIONE non recensita
Ingresso L. [illegible]

PUNTODUE d'Essai v. Garibaldi [illegible] Tel [illegible]
OGGI CHIUSO

ROMA Porno in [illegible] v. S. Donato 40 Tel. 487.765
La moglie in calore, di Patrick Aubin, con Corinne Dauriac, Effen Earle, Stephan Saraloga (Francia - Colori) — Viet. ■.
Orario: Ap. ore 15; ultimo 22:30. ★ Commedia erotica
PRIMA VISIONE non recensita
Ingresso L. [illegible]00

SEXY [illegible] ■. Belgio ■ Tel. 874.171
La s[illegible]e erotiche di Sandy, [illegible] Carol Connors, Chuck Barris, John C. Holmes, Georgina Spelvin (Usa - Col.)
Orario: ap. 15; ult. 22[illegible]. Viet. 18. ■ Commedia erotica
[illegible] VISIONE [illegible] recensita
Ingresso L. 2500

STATUTO v. Cibrario 16 Tel. 487.051
Mi lecco la barca, di Sergio Corbucci, con Johnny Dorelli, Laura Antonelli (Italia - Colori) — Coniugi separati (lui ■ barca e lei in yacht) si incrociano sul Tirreno con avventure pazzesche.
Orario: 15; 16.50; 18.40; 20.30; 22.30. Non [illegible]. ★ Commedia
Critica ●
Pubblico OOOOO
Ingresso L. 2000

NUOVO VIP c. Casale 108 Tel. 832.086
Ciao maschio, di Marco Ferreri, [illegible] M. Mastroianni, M. Farmer, G. Depardieu (Italia - Colori) — Terzo film della rassegna sulla crisi dei valori umani nel mondo in rovina nella storia di un giovane e la sua scimmietta.
Or.: 20.15 - 22.30. ■ segnalato dalla Critica. ★ Drammatico
RIEDIZIONE (1978)
Ingresso L. 2500

seconde e altre visioni

ALEXANDRA (via Sacchi 18, tel. 511.293)
Sexy [illegible] Laura Gemser, Karin ■ Gambier. Techn. Viet. 18. Or.: 14,05; 15,45; 17,25; 19,05; 20,45; 22,30. L. 1500. ■ Erotico

CONTINENTAL (via Nizza 348, tel. 697.068)
[illegible] ■ nemici, R. Moore, C. Cardinale, D. Niven. ★ Avventuroso

ERBA d'Essai (corso Moncalieri 241, tel. 690.487)
[illegible] ciclo «Ripensando ■ Visconti» ■ cura ■ Gianni Rondolino: [illegible] 21,15 **Rocco** ■ I [illegible] **fratelli»,** con A. Delon, A. Girardot, R. Salvadori. Col. Presentazione e dibattito. ★ [illegible]

FORTINO (via Cigna 47, [illegible].560)
Oggi chiuso. Domani [illegible] **bussando alla mia porta** di M. Scorsese. ★ [illegible]

GIANDUJA MARIONETTE LUPI (v. S. Teresa 5, [illegible]. 530.238)
Vedi teatri.

HOLLYWOOD (corso R. Margherita 106, tel. 851.904)
Lotte spietate, Ken Inoki. [illegible] viet. Ap. 14,45. Ult. 22,30. ■ Avventuroso

JOLLY (via Verolengo 130, tel. 290.161)
Oggi [illegible].

NUOVO ODEON (via Venaizio 3, tel. 749.2362)
[illegible] **house,** J. Belushi, D. Sutherland, J. Vernon. Techn. Non viet. Ore 20; ult. 22,20. ★ Commedia

ZONA CENTRO

[illegible] [illegible] [illegible] (via Princ. Amedeo 5/L, t. 544.077)
Personale di Alain Resnais: [illegible] [illegible] **amour** con Emanuelle Riva. [illegible] 18,30 e 22,30; **Muriel, le temps d'un** [illegible] [illegible] Delphine Seyrig, ora [illegible]. ★ Drammatico

[illegible] VOLTAIRE (via Cavour 7, tel. 516.046)
Dalle 16 alle 24 **Spunky,** nov. [illegible]. B■ lover. Ingr. soci. ■ Erotico

CINECLUB (via Calandra 15, tel. 447.2868)
Questa sera hard [illegible] edizione originale francese: [illegible] **storia di Josephina.** [illegible] spettacolo [illegible] 20,30, continuato. Ingresso soci. ■ Erotico

PO (v. Po 21, t. 510.498)
Vizio in bocca, A. Arno. Viet. 18. ■ Erotico

CROCETTA - S. RITA - MIRAFIORI

ADRIANO (via Sacchi 65, tel. 587.715)
Il commissario di ferro, ■. Merli. Viet. [illegible]. Ult. 22,20. ■ [illegible]

[illegible]OINO d'Essai (via Montalcone 62, tel. 326.873)
Rassegna «C'era una volta il Kolossal» - Quartiere S. Rita **Cleopatra,** di J. Mankiewicz, ore 16,30 e 21. ★ Colosso storico

[illegible] (via Tunisi [illegible] 390.711)
[illegible] di R. Polanski, con S. Nicholson, F. Dunaway. Ap. 20; ult. 22,30. ■ Drammatico

VINZAGLIO (corso Duca Abruzzi 102, tel. 596.125)
Omaggio a Peter Sellers: **La** [illegible] **della** [illegible] **rosa,** Dyan Cannon, Herbert Lom. Ore 20-22,30. L. 1200. ★ Poliziesco comico

ZONA S. PAOLO

AMERICA (via Fréjus 27, tel. 446.764)
San Giovanni Decollato, con Totò. Ore 20; 22,30. L. 1200. ★ [illegible]media

SAN PAOLO (via [illegible] 80, tel. 372.637)
Anno 2000 ■ [illegible] **della morte,** David Carradine, Techn. Viet. 18. Ore: 20,30-22,30. Ingresso 1000. ★ [illegible]

ZONA [illegible]

BERNINI (corso Tassoni 3, tel. 749.3843)
Woyzeck, di Werner Herzog, con Klaus Kinski. ★ Drammatico

ZETA d'Essai (via Cibrario 88, tel. 749.2807)
Viva Zapata, di E. Kazan, con ■ Brando, A. Quinn. Ap. 20; ult. 22,30. Ultimo giorno. ★ Avventuroso

ZONA MILANO - [illegible] PARCO

MAIOR (largo G. Cesare 105, tel. 287.974)
Quella superporno di mia figlia. Viet. 18. Ap. [illegible] 15; ult. 22,30. ★ Erotico

[illegible] - LINGOTTO

CABIRIA d'Essai (piazza Bengasi, tel. 606.0553)
Lenny, di B. Fosse, con Dustin Hoffman. 20,15; 22,30. ★ Commedia drammatica

SPEZIA (via Nizza 170, tel. 6963.817)
Sweet savage (fiore rosso). Viet. 18. Ap. 15. Ingr. 1000. ■ Erotico

● Film segnalato [illegible] Critica: Ciao [illegible] (Nuovo Vip).

GALLERIE E MUSEI

ARTECENTRO QUAGLINO: R. Toscani.
ARTE CLUB (Brofferio 3): Demagistris.
ARTE 121 (Nizza 121): Paesaggi■ montano: V. Avondo; I. [illegible] S. Brunetto; M. Calderini; D. Campagnari; V. Cavalieri; ■. Cominetti; C. Danieli; L. Delleani; C. Empin; G. Guarlotti; R. Leone; A. Lupo; C. Maggi; S. Mantredi; M. Merlo; C. Musso; E. Peluzzi; C. Pittara; P. Scapparone; F. Vellan.
EMMEDUE: (Re Umberto 10) P. Martini.
L'ARIETE (via Bava 4,): Franco Mercuri.
[illegible]A: Affiches originali.
PORTICI (piazza V. Veneto 22, tel. 885.476): Antonio Mannino. Or.: 15,30-19,30.
ROSARIA ARTE: Bruno Bracci.
S. GIORS: Silvio Brambilla.

ASSOCIAZIONE PIEMONTESE GALLERIE ARTE [illegible]

ACCADEMIA: Marianna Begliò.
A.I.C. (877.857): Antonio Ligabue.
BERMAN: (v. Arcivesc. 9, t. 537.430) Pittori '800.
CAVOUR - Moncalieri: Ignazio Gerardo.
DANTESCA: P. Campora, acquerelli.
DAVICO: Italo Mus.
DOCUMENTA: Pittori della galleria.
DORIA: pers. di Maria Vagliasindi.
FOGLIATO (via Mazzini 9): Roberto Pasteris.
GISSI (p.za Solferino 2): Collettiva internazionale (Lunedì chiuso).
I SEGNI (via S. Teresa 20/C, tel. 518.947): mobili e oggetti dell'Antico Oriente.
LA BUSSOLA (via Po 9): Forgioli-Lavagnino-Ossola-Rug[illegible] S. Savino-Soffiantino.
LA [illegible] - Asti: A. Peyrolo.
LA [illegible]: Bruno Martin[illegible], sculture. Or.: 16-20.
LE IMMAGINI: Flavio Costantini.
PIRRA CERAMICHE (Lungo Po Cadorna 1, tel. 877.810): Claudia Sacerdote. Terrecotte (scultura).
PIRRA (corso Cairoli 32, tel. 877.344): Musitelli i suoi paesaggi la sua gente.
SANT'AGOSTINO (S. [illegible]gostino 5 - 535963): in allestimento [illegible]00 e '900.
STUFIDINE: Ugo Nespolo.
VIOTTI: Emi[illegible] Fucha.

MUSEO MARIONETTE - [illegible] [illegible] (via S. Teresa 5): ore 10-12; 15-18.
[illegible] **NAZIONALE DEL** [illegible] (Palazzo Chiablese): Retrospettiva ■ Luchino Visconti alle 15,30 e 21 **La caduta degli dei** D. Bogarde, J. Thulin, H. Berger (Italia 1969 - Col. min. 160). Viet. 18.

CINEMA CINTURA PIEMONTE LIGURIA

BORGARO
Royal: Sodomia. Viet. 18.
CARMAGNOLA
Splendor: L'importante è non farsi notare.
CHIERI
Nuovo Chierese: Arrivano le ragazze blue porno.
CHIUSA SAN MICHELE
Gloria: Più forte di Bruce Lee.
CHIVASSO
Cinecittà: Io confesso.
Moderno: Blue sensation.
Politeama: Erotic moment.
CIRIE'
Catalano: Sensual excitation. V. 18.
Italia: L'impero della lussuria, techn. Viet. 18.
Nuovo: Bianco rosso e Verdone, Carlo Verdone, techn. Non viet.
CUORGNE'
Perona: A muso duro.
MONTANARO
Vittoria: Follia sessuale. V. 18.
NICHELINO
Superga: Oroscopiamoci. Viet. 18.
PINEROLO
Hollywood: Labbra bagnate.
Italia: Avventura erotiche [redacted] Sandy.
[redacted] Ultra porno sexy movie.
[redacted] L'[redacted] cacciatore di taglie.
Ritz: Shining.
SETTIMO
Beccaria: Fico d'India.
[redacted]: Dolce calda L[redacted].
VALPERGA
Ambra: L'amante ingorda.
VENARIA
Dante: Intime relazioni.

ALESSANDRIA

Alessandrino: [redacted] dell'allegra mutanda.
Ambra: Pensionato particolare per signorine di buona famiglia.
Comunale: Il recinto.
Corso: Fuga da Alcatraz.
Cristallo: La cugina del prete.
Galleria: Assassinio allo specchio.
Moderno: Malizia erotica.
ACQUI TERME
A[redacted]: prosa: «Saul».
Cristallo: riposo.
Garibaldi: Le porno reporter.
Italia: riposo.
CASALE MONFERRATO
Moderno: Xanadu.
Nuovo: riposo.
Politeama: Lulù.
Vittoria: Super sex super.
GAVI LIGURE
Il Forte: riposo.
NOVI LIGURE
[redacted]: Eva man.
[redacted] Kamikaze del karate.
[redacted] teatro: Gipo Farassino.
Moderno: Julie porno story.
OVADA
Lux: [redacted] infuocato.
[redacted] Il colpo maestro di Bruce Lee.
Torrielli: Sexy [redacted]
[redacted] SCRIVIA
L[redacted] Il boia, [redacted] e l'assassino.
TORTONA
Moderno: Super sexy show.
Sociale: Porno Story di Cristhine.
[redacted] Porno proibito.
VALENZA PO
Nuovo Italia: riposo.
Sociale: Viaggi erotici.
Politeama: chiuso.
VOGHERA
Arlecchino: Le 4 porno [redacted]
Galvani: Mi faccio [redacted] barca.
[redacted] Porno follie [redacted] piacere.
[redacted] Pollice [redacted].

ASTI

Lux: Porno zombi.
Politeama: Toro scatenato.
Salone: chiuso.
Splendor: Sì, lo voglio.
Vittoria: Laguna [redacted].
CANELLI
Balbo: chiuso.
Regno d'Oro: Orror show.
MONCALVO
Nuovo: riposo.
NIZZA
Aurora: [redacted].
Lux: riposo.
Sociale: Mia moglie l'eroticissima.
Verdi: Giallo a Venezia.
SAN DAMIANO
Lux: Le goditrici.
Splendor: riposo.
Cristallo: riposo.

BIELLA

Apollo: Dolce calda Lisa.
Impero: Il salto nel vuoto.
[redacted]: (film [redacted] lingua originale inglese: Questa terra [redacted] la mia terra).
BORGOSESIA
[redacted] Flash Gordon.

COSSATO
Primavera: [redacted] e le porno vergini.
PRAY
Excelsior: Fantozzi con[redacted] tutti.
SERRAVALLE
Corso: Shining.

CUNEO

Corso: Delitto a Porta Romana.
Fiamma: riposo.
Italia: Blue sensation.
N[redacted].
ALBA
Corino: Giochi [redacted].
Eden: Giochi erotici di una moglie.
BENE VAGIENNA
[redacted]di: riposo.
BORGO SAN [redacted]
Moderno: Sexy boat.
Don Bosco: riposo.
BOVES
Nuovo: Bruce Lee il dominatore.
BRA
Impero: La gemella erotica.
Politeama: Taxi driver.
Vittoria: Io Bruce Lee.
CARAGLIO
Splendor: ri[redacted].
CEVA
[redacted]: riposo.
CORTEMILIA
Nuovo: Sex erection.
COSTIGLIOLE SALUZZO
Nuovo Moderno: riposo.
[redacted]
Astra: riposo.
Iride: Estasi girls.
Politeama: riposo.
MONDOVI'
Corso: Voglia di donna.
Italia: riposo.
MONESIGLIO
Italia: riposo.
ORMEA
Ariston: Febbre nella pelle.
PIASCO
La Rosa: Paris scandale.
ROBILANTE
[redacted] Chi giace nella culla di zia Ruth?
SALUZZO
Chico: All'American boys.
[redacted] Autostoppista in [redacted]
Splendor: Quella viziosa di Susan.
[redacted]
Aurora: riposo.
Nazionale: riposo.
Ritz: riposo.
VERZUOLO
Corso: riposo.

NOVARA

Astra: Femmine [redacted].
Coccia: Laguna blu.
Faraggiana: La settimana bianca.
Vittoria: Fantozzi contro tutti.
S. [redacted] Sindrome [redacted].
[redacted]
[redacted] Le [redacted] blu porno.
Moderno: Lotta spietata.
Lux: [redacted] moglie eroticissima.
[redacted]
Moderno: La bestia [redacted] spazio.
[redacted] Le piccole collegiali.
DOMODOSSOLA
Corso: Giochi erotici in famiglia.
[redacted] Condor.
OMEGNA
Sociale: Il lenzuolo viola.
TRECATE
Comunale: Si salvi chi [redacted].
Vittoria: Le chatte chaude.
[redacted]
Apollo: I superporno fallocrati.
Vip: L'assassinio dell'allibratore.
Sociale (Intra): Uomini e no.
[redacted] [P[redacted] [redacted] tranquillo weekend di paura.
[redacted]
[redacted] porno [redacted] due [redacted] rella.

VERCELLI

Astra: Gemella erotica.
Civico: chiuso.
Nuovo Italia: riposo.
Principe: I contrabbandieri di S. Lucia.
Verdi: riposo.
Viotti: Toro scatenato.
[redacted]
Italia: Blue [redacted].
[redacted]COGGIA
[redacted]: per la rassegna «Cine-club '81»: «La caduta degli dei».

GENOVA

Ambassador: Sexycrema.
[redacted]: Super donne porno.
Astor: C'era una volta [redacted].
Augustus: Toro scatenato.
Dioniso: Sexy a go-go.
Gioiello: Vizi bagnati.
Grattacielo: Il piccolo lord.
Lux: Laguna blu.
Nuovo [redacted] Una vacanza bestiale.
Odeon: L'isola.
Olimpia: Camera d'albergo.
Orfeo: Il cacciatore di taglie.
Le Petit Centrale: Super lesbo.
[redacted] Il dotto[redacted].
Rivoli: [redacted] formula.
Smeraldo: Dora... delirio carnale.
Superacinemovies: People.
Universale: Brubaker.
Verdi: Assassinio allo specchio.
Dante: Squali.
Ritz: Ludwig.
Alfa: I seduttori della domenica.
Cristallo: Dolce gola.
[redacted] Il bisbetico [redacted]
Lido: Due sotto il divano.
Manin: Io mi gioco la bambina.
Araldo: Alien.
Chiabrera: Ragazze insaziabili.
Corallo: Vestito per uccidere.
Diana: Zio Vanja.
SAMPI[redacted]
Astoria: Vestito per uccidere.
Eldorado: La dottoressa di campa[redacted].
Massimo: La zia di Monica.
[redacted] The Blue Brothers.
Splendor: Porno lesbo.
RAPALLO
Augustus: riposo.
Grifone: Le ragazze blu porno.
Italia: Il bisbetico domato.
[redacted]AVARI
Astor: Piacere fino al delirio.
Centrale: Cobra nero.
Mignon: Il padrone e l'operaio.
Nuovo: Il padrino 2°.
Odeon: riposo.
SESTRI LEVANTE
Ariston: Kiss phanthom.
Centrale: riposo.

SAVONA

Astor: Il cacciatore di taglie.
Olimpia: Prestami[redacted] moglie.
Diana: riposo.
Eldorado: Laguna blu.
Ara: Supersexsuper.
Jolly: Porno lesbo.
Filmstudio: Viva Zapata.
Chiesa d'Essai: riposo.
Lux: riposo.
ALASSIO
Colombo: riposo.
Ritz: Toro scatenato.
ALBENGA
Ambra: Spaghetti a colazione.
[redacted] L'impero colpisce [redacted]
[redacted] Condominio erotico.
FINALE LIGURE
[redacted] Segrete esperienze [redacted] Luca e Fanny.
Vittoria: riposo.
[redacted] riposo.
LOANO
[redacted] nuova programmazione.
[redacted] riposo.
[redacted]
[redacted] Le porno vergini.
[redacted]
Teiro: [redacted]
[redacted] Qua [redacted]
IMPERIA
[redacted] La vedova scaltra.
[redacted] Il ladrone.
Dante: La cugina del prete.
Imperia: riposo.
[redacted] La puneta (40 [redacted] di sesso).
Cavour: Piaceri solitari.
DIANO MARINA
Dianese: Sex nature.
ARMA DI TAGGIA
Capitol: Il gatto a 9 code.
Centr: Sexy bistrò.
TAGGIA
Olimpia: La locanda dell'allegra mutanda.
BORDIGHERA
Zeni: riposo.
Olimpia: venerdì 13 commedia.

SANREMO

Ariston: Il ficcanaso.
Ritz: Vestito per uccidere.
Astra: Mano lesta.
Centrale: Suggestionata.
Orfeo: Supersex pornc mania.
Sanremese: Le signore del 4° piano.
Supercinema: Squadra speciale antirapina.
Lux: La porno infermiera della clinica del sesso.
Mignon: La porno libidine di mia moglie.

TEATRI

PICCOLO REGIO: [redacted] 21 «Musica, società e [redacted] - «La [redacted] e la Ch[redacted] tra [redacted] e [redacted]to». Intervengono don G. Cattin, C. Terni, E. Fubini.
PICCOLO REGIO: or[redacted] 10,30 (riserv. scuole): Spettacolo di balletto.
[redacted] **VOLTAIRE:** Rassegna avanguardia e postavanguardia. [redacted] 22,30 **Eumenidi**, [redacted] Rino Sudano, [redacted] Eschilo, Gruppo [redacted] Cantoni di Roma. Ingresso soci.
CARIGNANO - [redacted] ore 20,30 **«Musik»** u[redacted] Frank [redacted], Regia di Mario Missiroli. Spettacolo in abbonamento. Tel. 544.562 - 556.246.
CENTRALINO (tel. 837.500): riposo. Domani ore [redacted] Jazz Trio [redacted] Romano Mussolini.
[redacted]NTRO JAZZ [redacted] (C. [redacted] 4/S): ore 21,15 Milan Jazz Quartet di C. Bagnoli.
ERBA: vedi cinema.
[redacted] **LUPI:** spettacoli [redacted] le scuole: Pinocchio.
GOBETTI-TEATRO STABILE: [redacted] 21 Aldo Landi presenta Roberto Balocco [redacted] «[redacted]» con il [redacted]plesso I Giobo. Tel. 544.562 - 556.246.
[redacted] ore 10 The International Purves Puppets [redacted] sle, [redacted] drago [redacted] Ness, burattini e pupazzi fluorescenti di J[redacted] e [redacted] Purves. Inf. tel. 696.40.21. Ultimi [redacted] giorni.
NUOVO - [redacted]ATRO STABILE/CABARET VOLTAIRE: [redacted] Frontiere del Teatro stasera riposo. Domani ore 21, il Gruppo TSE [redacted] Parigi presenta **I due gemelli veneziani** [redacted] Carlo Goldoni. Regia [redacted] Rodrigues [redacted]. Tel. 544.562 - 556.246 - 680.668.
TEATRO ADUA - TEATRO STABILE: ore 20,30 [redacted] Teatro Regionale Toscano - Comune di Firenze in collaborazione con la Biennale di Venezia presenta: **I gioielli indiscreti** [redacted]. Doplicher e [redacted]. Guicciardini, [redacted] Diderot. Regia [redacted] Roberto Guicciardini. Spettacolo in abbonamento. Tel. 544.562 - 556.246. Ultima settimana.
[redacted] - [redacted] **SCUOLA-RAGAZZI:** alla Scuola Materna [redacted] via Damiano [redacted] 49/10 ore 10 [redacted] Teatro [redacted] **«Arlecchino cuoco da poco»** di Livio Viano.
[redacted] **STABILE - SETTORE SCUOLA-RAGAZZI:** al Tea[redacted] Piccolo Valdocco di Via Salerno 12, ore 10 e ore 14,30 [redacted] Teatro del [redacted] presenta: **I quattro musi[redacted]** Regia di Velia Mantegazza.

MOLE ANTONELLIANA - L'OFFICINA [redacted] La [redacted] **Potemkin;** 14,30 [redacted]**lexandr Nevskij; 17 Ottobre.** Ingresso libero.

RITROVI

ARLECCHINO: ore 21 danze.
CLUB 84: ore 21 danze.
LA PERLA: ore 15,30 danze.
TROCADERO: 21 orch. Baseball.

INDIE - Piano bar (via Verdi, 10, [redacted]. 839.74.41): Pie[redacted] e Pino.
PIANO BAR - HOTEL «LA GRANDE [redacted] (v. G. Bruno 210, 690.819 - 696.3288): Renzo Gallino pianoforte.
SHAKER - PIANO [redacted] (C. Battisti 3, 532.492): Thomas, Palumbo, Crissy.

[redacted] **DISCOTECA** (C. [redacted] 3).

A 15 anni dalla scomparsa del comico

Omaggio a Govi in tv

Gilberto Govi con la moglie Rina

ROMA — E' un omaggio [redacted] più giovane della tv, [redacted] terza, quello destinato all'attore ligure Gilberto Govi, a quindici anni dalla sua scomparsa. E' un omaggio doveroso coerentemente realizzato dalla sede per [redacted] Liguria. Consiste in un programma intitolato *Tuttogovi*. Le telecamere della rete tre [redacted] installate nel teatri[redacted] di Portofino in cui per un certo periodo di tempo lavorò Giorgio Strehler, per riprendere gli spettacoli che, in [redacted] puntate, andranno in onda a partire dal 20 marzo.

E' opportuno ric[redacted] che Gilberto Govi, nato a Genova nel 1885, rimane l'esponente più prestigioso del teatro ligure. Dopo avere esordito come «enfant prodige», formò nel 1916 [redacted] compagnia dialettale genovese che si affermò anche fuori della Liguria. Gli fu [redacted] fianco quella che sarebbe diventata [redacted] moglie, Rina Gaioni Govi, la quale, dopo un'assenza di vent'anni dal palcoscenico, vi tornerà in queste occa[redacted].

Uno [redacted] meriti di Govi che [redacted] tv intende ricordare è quello [redacted] aver creato un repertorio genovese, prima inesistente, imponendolo in televisione [redacted] nel cinema nell'immediato dopoguerra. Ma [redacted] anche quello di riproporre una comicità genuina.

Ripensando a Visconti — Per il ciclo al Teatro Erba, a cura di Gianni Rondolino, stasera alle 21,15: «Rocco e i suoi fratelli» con Alain Delon, Annie Girardot, Renato Salvatori. Presentazione e dibattito.

Musica, società e [redacted] — Per il ciclo [redacted] Piccolo Regio, [redacted] alle [redacted]: «La musica e la Chiesa tra Medioevo e Rinascimento». Intervengono: Don Giulio Cattin, Clemente Terni, Enrico Fubini. Ingresso libero.

«Io modestamente Mosè» — Per [redacted] Centro di attività sociali Fiat, [redacted] 21 al Teatro [redacted] via Juvarra 15, proiezione [redacted] film «Io modestamente Mosè» di Gary Wen, [redacted] Dudley Moore.

[redacted] **Jazz** — in via Cesare [redacted] alle 21,15 bebop [redacted] il Quartetto di Carlo Bagnoli.

Goldoni rinviato per guai tecnici

TORINO — E' slittata a domani sera, per problemi tecnici, la prima torinese [redacted] «I [redacted] gemelli veneziani» [redacted] Goldoni, allestito dal Tse [redacted] Parigi. Lo spettacolo andrà in [redacted] al Teatro Nuovo, alle 21.

TEATRO [redacted] TORINO
CABARET VOLTAIRE
FRONTIERE DEL TEATRO
Al Teatro Nuovo,
domani e giovedì ore 21
LE GROUPE T.SE (Francia)
I DUE GEMELLI VENEZIANI
di Carlo Goldoni
Regia [redacted] Rodrigues Arias
Tel. 544.562 - 556.246 - 680.668

TEATRO CABARET
[redacted]
Domani ore 22 Jazz Trio
Romano MUSSOLINI
Inf. [redacted]. 837500 Sede Soci

TEATRO STABILE TORINO
Al Teatro Gobetti, ore 21
Aldo Landi *presenta*
ROBERTO BALOCCO
[redacted] NOSTRE CANSON
Antologia di canzoni piemontesi dal 1300 a «Le canson dla piola»
con il complesso I GIOLO
Tel. 544562 - 556246

[redacted] - tel. 696 40 21
venerdì [redacted] [redacted]nica ore 21,15
NUOVA COMPAGNIA DI CANTO POPOLARE
Prev. Teatro Italia - Arci - Campus

[redacted]
v. A Doria 9 - tel. 55 37.71
RADIO AURORA
ELEZIONE MISS

TEATRO [redacted] TORINO
Al Teatro Adua, [redacted] 20,30
Teatro Reg. Toscano - Comune di Firenze in collab. con la Biennale di Venezia
I GIOIELLI INDISCRETI
di F. Doplicher e R. Guicciardini da Diderot
Regia di Roberto Guicciardini
ULTIMA SETTIMANA
[redacted]. 54.45.62 - 55.62.46
[redacted] 18 anni

[redacted] TORINO
Al Carignano ORE 20,30
[redacted] MARIA GUARNIERI GABRIELE FERZETTI
MUSIK
di FRANK [redacted]
Regia [redacted]
con (in ordine alfabetico):
VITTORIO ANSELMI
CESARE GELLI
LOREDANA MARTINEZ
PINO PATTI - UMBERTO RAHO
[redacted] RECCHIMUZZI
[redacted]

IDEOGRAMMA
Galleria d'Arte Contemporanea
C.so De Gasperi 35 - tel. 58.71 10
Walter VINCO
Inaugurazione [redacted]

SALETTA ZACCAGNINI
V. S. Dalmazzo 26: stasera ore 21,15
CONCERTO DI CHITARRA CLASSICA
eseguito da
PALETTO [redacted]
Musiche rinascimentali, classiche e moderne [redacted]

[redacted] PALASPORT
questa sera ore 21,15
RICCARDO COCCIANTE
NEW PERIGEO
RINO GAETANO
INGRESSO L. 4.000
PREVENDITE: PALASPORT - CAMPUS - ROCK & FOLK - SIGNETTI - PIPERNO JEANS - QUEEN MUSIC - REPORTER RECORD - CENTRO EUROPEO HI-FI - ARCI

Amié
meglio telefonare al 54 85 85

ECONOMICI

15 Autovetture

GENCAR RATEAZIONI
SENZA CAMBIALI
Il [redacted] centro [redacted] d'occasione [redacted]a Gencar propone [redacted] pagamento promozionali irripetibili sulle 118 vetture esposte
SENZA CAMBIALI
Fiat 126 del '76 blu scuro [redacted] pochi km a L. 74 mila mensili
SENZA [redacted]
127 Special 4 porte [redacted] '77 con L. 105 mila mensili
SENZA CAMBIALI
Ford Transit diesel furgonato con solo L. 166 mila mensili
SENZA CAMBIALI
Rekord diesel fine '78 superaccessoriata a L. 222 [redacted] mensili
SENZA CAMBIALI
Kadett 1300 Super Lusso ultimo tipo [redacted] L. [redacted] mila [redacted]... [redacted] 113 vetture e [redacted] commerciali a benzina e diesel [redacted] ricondizionamento O.K. Gencar, via Nizza 185, [redacted]lefono 696.1755 (aperto sabato tutto il giorno).

GIULIETTA
superoccasioni in g[redacted]nzia, vasto assortimento di colori, [redacted] età e [redacted] prezzi con
[redacted]
pagabili in un anno [redacted] interessi e [redacted] minimo contanti vende
ARCAR
corso Trieste 19 - [redacted].

[redacted] Gtd Ritmo [redacted] Ct diesel pronta consegna. Tel. 521.087.

[redacted] concessionaria Lancia vende Bmw 520 M60-520 i perfette, Alfette [redacted] 2000 [redacted]li, Giulia tutti i tipi. Vetture revisionate ottime [redacted] rate[redacted] corso R. Margherita 270.

PER LA SCELTA
della tua vettura d'occa[redacted] c'è Soima Auto. Ti offriamo rateazioni fino a 30 mesi senza [redacted]. Soima Auto corso Giulio Cesare 186. Tel. 205.1977 - 2[redacted].

PERCHE' NON PROVI
alla Kit Car Concessionaria Alfa Romeo puoi trovare 20[redacted]ni di ogni [redacted] con anticipo di L. 1 milione e [redacted] mensili senza cambiali e [redacted] a trovarci e scegli la [redacted] auto tra i seguenti modelli Alfasud, 127 Fiat, A112, [redacted], Giuliette, 131 [redacted], Golf, 2000 L, GTV e Bmw. Kit Car, corso Belgio 101, telefono [redacted].90.44/5/6 e [redacted] G. Ferraris 24, telefono 510.251

SIMCA 1000-1100-1307/8 Fiat 126, 127, 128, 132, A112 E, A112 Abarth, Mini 90 e Fiesta [redacted]. Beta 1300-1600 e tanti altri modelli, garanzia, facilità [redacted] pagamento [redacted] cambiali Savea corso Francia 353. Telefono 713.113 visitateci [redacted] sabato tutto il giorno.

[redacted] proprietario vende A112 seminuova [redacted] milioni 850 mila e Mini MK3 [redacted] 1 [redacted] mila. Tel. [redacted].

2.000.000
pagabili in un anno [redacted] interessi e con minimo contanti troverete [redacted]
ARCAR
corso Trieste 19 - Moncalieri, su tutte le [redacted]stre superoccasioni Alfa Romeo.

16 Motocicli

PER il vostro tempo libero Moto Ossa, Morini, Piaggio, Borgarello, via C[redacted] 2, Torino, tel. 542.358 - 548.822.

[redacted] Acquisto alloggi

A.A. SABATELLIMMOBILI 682.669 acquista appartamenti liberi ed interi stabili in Torino e cintura.

[redacted]. SCOPO investimento acquisto alloggio occupato purché buono stato Torino o prima cintura. Tel. 549.505 chiedere interno 12.

A. ACQUISTASI CONTANTI
da privato alloggio qualsiasi dimensione e [redacted] anche [redacted] costruzione, libero od occupato. Massima valutazione. Telefonare, ore ufficio, [redacted].

A. [redacted] libera privatamente acquisto in contanti periferia [redacted] Torino [redacted] giardino. Tel. 594.727.

[redacted] milanese [redacted] lo acquista 2-3 vani servizi casa decorosa saldo immediato. Telefonare 309.6749.

A. [redacted] ufficio zona centrale acquistasi [redacted] 4 vani anche casa d'epoca purché [redacted]gnorile, piani [redacted]. Telefonare 549.492

[redacted] acquistare a[redacted] li[redacted] 6 mesi di 3 o [redacted] vani pagamento contanti. Tel [redacted]

ACQUISTASI appartamento mq 200 circa zona Crocetta preferibilmente tra corso Stati Uniti e corso Vittorio Emanuele o isola pedonale. Tel. 512.222 515.561.

ACQUISTIAMO
[redacted] in blocco in Torino e Comuni confi[redacted]. Trattative rapide - massima valutazione - pagamento [redacted]. Rileviamo [redacted] pacchetti [redacted]. Fiduciaria Immobiliare 55.69.56.

[redacted] alloggio libero (anche non subito purché garantito sicuramente entro il 15 giugno) in Torino o [redacted] pagamento 30% subito, saldo consegna chiavi. Tel. 517.591 chiedere signor [redacted].

ACQUISTO per impiego capitale appartamento [redacted] occupato 2-3 camere tinello recente pagamento contanti tel. [redacted].

ACQUISTO per contanti appartamento o villetta libera di 80-100 [redacted] preferibilmente [redacted] Caselle Lanzo. Telefonare [redacted].

[redacted]ATTO entro 15 giorni pagamento contanti [redacted] stabili e alloggi anche occupati purché in Torino. Telefonare 837.181 - [redacted].

[redacted] da privato [redacted] alloggio libero signorile [redacted] doppi servizi anche semicentrale. Tel. 610.884.

[redacted] contanti da privato acquistasi alloggetto libero in T[redacted] zona Francia S. Rita Italia '61. [redacted]. 610.884.

[redacted]li urgentemente ricercasi libero da privato in Torino 2-3 [redacted] nino servizi. [redacted]. 610.884.

[redacted] acquista alloggio libero [redacted] 2 camere cucina ingresso bagno [redacted]. Telefonare 301.675.

[redacted]
con una telefonata [redacted] vendu[redacted] il tuo immobile! Ti garantiamo la vendita [redacted] sei settimane, o [redacted] preferisci, acquistiamo [redacted], subito e per contanti
CASAMERCATO S.p.A.
[redacted] Massimo d'Azeglio 23 - Torino.

SICUREZZA NELLA LUNGA DURATA

Gomme dure [redacted] gomme morbide? Gomme da durata o da tenuta? Grand Prix S: ecco la risposta Goodyear ai limiti delle gomme tradizionali.
Le prove hanno dimostrato che Grand Prix S [redacted] l'unico radiale [redacted] lunga durata con un'eccezionale tenuta, anche dopo migliaia e migliaia di chilometri. Nuovo disegno del battistrada, profilo più largo e più piatto, maggiore dimensione dell'impronta [redacted] terra, speciale mescola esclusiva; [redacted] tecnologia Goodyear.
Grand Prix [redacted] Goodyear: sicurezza nella lunga durata.

GOODYEAR

19 Vendita alloggi

A.A.A.A.
CENTRO via Juvarra appartamenti [redacted] occupati termo ascensore mutuo [redacted] casa. Lux Case, tel. [redacted].

A.A. BORGATA [redacted] libero [redacted] 2 camere cucinotta servizi vendesi mq 70. Tel. [redacted] 953.3124.

A.A. COM.FAI [redacted] vende libero in stabile [redacted] signorilissimo con [redacted] 6° [redacted] saloncino camera [redacted] cina bagno. [redacted] S. Paolo. Tel. 548.123.

A.A. COM.FAI vende corso Francia adiacenze corso Monte Cucco signorile appartamento 1 camera tinello cucinino bagno. Piano alto. Dilazioni. [redacted]. 548.123.

A.A. COM.FAI vende a soli 8 km da Torino Sud villa pronta consegna [redacted] finiture composta di salone cucina 3 [redacted] doppi servizi [redacted] tavernetta a [redacted] 115 milioni più mutuo fondiario di [redacted] milioni. Tel. 548.123.

A.A. COM.FAI [redacted] vende in posi[redacted] adiacente [redacted] Nuova ultimi appartamenti [redacted] magazzini uffici 2-3-4 camere servizi prezzi interessanti dilazioni. Tel. 548.123.

[redacted]. VILLETTA libera in Torino zona [redacted]. Rita [redacted] camere salone cucina bagno garage giardino riscaldamento centrale vendo 178 milioni 800 mila. Telefonare Riva 594.727.

A. [redacted] tralissimo in palazzo antico, composto da [redacted]lone, [redacted] cucina abitabile, spogliatoio, [redacted] doppio [redacted], ingressi, autorimessa [redacted] vuoto. Tel. [redacted].

A. DESTEFANIS vende appartamento Lungo Po Antonelli, panoramico, composto da soggiorno, tre camere, cucina, doppi servizi posto auto. Tel. 542.808.

[redacted] DESTEFANIS [redacted] centralissimo appartamento ristrutturato composto da salone, tre camere, cucina, [redacted], due bagni. Tel. 540.405

A. [redacted] appartamento signorile in [redacted] Revigliasco [redacted] pranzo, due [redacted] tripli servizi, studio, ta[redacted], [redacted]la giochi, terrazzo, giardino [redacted] dominiale, due autorimesse. [redacted].

A. [redacted] vende all'Eremo villa [redacted] liare di nuova costruzione salone, tre camere, cucina, bagni, posti auto, terrazzi, giardino mq 6000. Telefonare 542.808.

EDILCASE
A. PRECOLLINARE [redacted] appartamento libero 3 camere cucina [redacted], [redacted] tel. 548.154.

A. [redacted] alloggio 120 [redacted] primo piano ingresso da [redacted] milioni dilazioni. Telefonare 532.789.

[redacted] S. [redacted] in nuova e tranquilla costruzione anche liberi [redacted] tinello [redacted] per [redacted] investimento alto reddito [redacted] auto e [redacted] uso [redacted]. [redacted] Immobiliare [redacted]

[redacted] corso Francia (B. Paradiso) libero [redacted] 1 [redacted] tinello cucinino [redacted]zi 42 [redacted] Tecnimmobil 781.073.

ALLOGGIO LIBERO
composto da ingresso [redacted] cucina bagno cintura Torino Sud vendesi 7 milioni contanti differenza dilazioni volendo mutuo. Res Immobili, tel. 512.923.

[redacted]PPARTAMENTI VILLA
[redacted] posizione rara tra molti ettari [redacted] prati e bosco con negozi, scuole, attrezzature sportive a [redacted] minuti dal [redacted] di Torino direzione [redacted], a Buttigliera [redacted], comprensorio recintato e sicuro. Appartamenti [redacted] gran confort: [redacted] terreno, soggiorno ampio con camino cucina servizio. Primo piano: due, tre [redacted] letto servizi. Piano interrato: tavernetta garage lavanderia [redacted]. Giardino privato. Prezzi ragionevoli con pagamenti secondo avanzamento lavori, mutuo fondiario, agevo[redacted] locali per cooperative. Telefonare [redacted]3 - [redacted].

CAMBI[redacted] il mio attico libero zona S. Paolo di camera tinello cucinino servizi a terrazzo con appartamento libero in Torino tratto solo con privati. [redacted]. 750.4741.

CASA ad Alessandria su piazza 1500 mq 80 grandi camere di cui 40 libere 16 locali negozi [redacted]zzini adatta anche per ufficio privato svende L. 390 milioni trattabili. Telefonare 0131 [redacted].

[redacted]E via Principe Tommaso [redacted] angolo corso Marconi; libero 6 [redacted] 2 bagni [redacted] e posto auto, fabbricato interno cortile magazzino con locali uso uffi[redacted] più posto auto 42 milioni 500 mila. Disponibili [redacted] cucina bagno [redacted] milioni [redacted] tanti più mutuo box auto e magazzini [redacted] subito. [redacted] Immobiliare 556.956.

[redacted] 513.831 [redacted] Grosseto ottima posizione con portineria recente [redacted] tinello bagno [redacted] milioni facilitazioni [redacted]mento.

CENTROCASA 513.631 libero via Lanzo [redacted]griorile panoramic[redacted] 3 camere tinello cucini[redacted] bagno box auto [redacted] milioni meno mutuo.

COLLEGNO (Terracorta) in palazzina [redacted]te [redacted] cucina servizi box 3 auto Tecnimmobil 781.073.

[redacted] Giulio Cesare libero signorile ristrutturato 4 [redacted] cucina 2 ingressi L. 65 milio[redacted] più 17 milioni mutuo. Tel. [redacted].

[redacted] Toscana vendo spazioso libero soggiorno cucinino [redacted] completamente ristrutturato dilazioni pagamento. [redacted]. 585.329.

COSTRUZIONE [redacted] (1971) adiacente corso Giulio Cesare - via Vistrorio, [redacted] cucinino ingresso bagno 31 milioni contanti 20 mili[redacted] mutuo banca. Fiduciaria Immobiliare 556.956.

ECONOMICI centrali via Principe Tommaso 37, fabbricato interno cortile, appartamenti convenientissimi 2 [redacted] bagno 5 [redacted] contanti [redacted] milioni mutuo, [redacted] camere cucina bagno 7 milioni contanti [redacted] milioni mutuo. Fiduciaria Immobiliare 556.[redacted].

EDIL-PO vende alloggio libero in Torino [redacted] Madonna Campagna: 2 [redacted] tinello cucinino [redacted]zi, 5° piano [redacted], richiesta L. 74 milioni trattabili. Telefonare [redacted].

[redacted] vende in Orbassano alloggio libero 1 camera tinello [redacted] servizi richiesta [redacted] milioni (trattabili). [redacted]. 349.7214

EUROEDILE frazione [redacted] adiacente via Cibrario spaziosissimi alloggi 1-2 camere tinello servizi. Telefonare 746.096.

EUROEDILE vende adiacente via Po ottima occasione mansarda bilocale occupata L. 7 milioni. Telefonare 746.096.

[redacted] vende libero adiacenze via Cibrario 2 camere tinello [redacted] 4° piano no ascensore. Telefonare [redacted].

EUROEDILE vende adiacente Lungo Po An[redacted] recente ingresso [redacted] tinello cucinino bagno occupato tel: 7[redacted].096.

EUROEDILE vende via Corte d'Appello [redacted] alloggi [redacted] ed [redacted] metratura disponibilità [redacted]. Telefonare 746.096.

EUROEDILE vende [redacted] corso Vercelli vero affare in blocco 12 camere [redacted] a L. 50 milioni. Telefonare [redacted].

EUROEDILE vende adiacente corso Francia luminoso ingresso 2 [redacted] bagno occupato 4 piano no [redacted] tel. 746.096.

EUROEDILE [redacted] libero via Lessona [redacted]condo piano ingresso 2 [redacted] tinello cucinino bagno tel. 746.096.

EXIMPORT 613.333 vende libero Barriera Mi[redacted] (via Candia) [redacted] cucina servizi facilitazioni pagamento.

GASSINO vendesi libero [redacted] ufficio o abitazione alloggio [redacted] composto da 3 vani e servizi. Tel. 512.222 515 561.

[redacted] A [redacted] Roma in stabile d'élite spaziosi [redacted] adatti [redacted] ufficio di [redacted] 3 camere [redacted] doppi servizi mutuo fondiario al [redacted]. 517.566.

[redacted] B [redacted] libero adiacenze corso Tassoni panoramico [redacted] tinello cucinotta terrazzi 50% [redacted] finanziario. Tel. 517.566.

GEDIM C a 10 minuti da Torino splendido appartamento [redacted] complesso collinare signorile libero soggiorno 2 camere [redacted] doppi servizi box [redacted] mutuo. Tel. 517.566

[redacted] D libero [redacted] totalmente ristrutturato soggiorno [redacted] bagno forte mutuo fondiario. Tel. 517.566

GED[redacted] Mirafiori [redacted] Cercenasco 3 soggiorno 1-2-3 [redacted] cucina [redacted] mutuo fondiario visite sul posto anche [redacted]. Tel. 517.566.

[redacted] F libero [redacted] Quintino in stabile restaurato nelle parti comuni [redacted] cucina 50% contanti [redacted] sino a [redacted] anni. [redacted]. 517.566.

GEDIM G S. Rita adiacenze Parco Rignon panoramico soggiorno camera tinello cucinino bagno [redacted] contanti [redacted] a 10 anni. [redacted]. 517.566.

GEDIM H Borgata Parella via Salbertrand 65, appartamenti anche liberi di diverse metrature composti da soggiorno 1-2 camere cucina bagno [redacted] contanti 50% [redacted] a 10 [redacted] nostro personale sul posto. Tel. 517.566.

GEDIM I corso Vittorio adiacente corso Inghilterra con[redacted] 2 camere cuci[redacted] servizio 30 milioni [redacted] mila dilazioni sino al 50% in 10 anni. Telefonare 517.566.

GEDIM L libero vicinanze piazza Derna piano alto [redacted] tinello cuci[redacted] bagno 50% contanti 50% sino a 10 anni. Tel. 517.566.

[redacted] TETTO libero [redacted] Tazzoli [redacted] panoramico camera tinello cucinino servizi. Tel. 369.163.

(continua)

Aut. Min. 4/220028 [redacted] 24/1/81

PROVA ALFA
TROVA ORO

La "[redacted]" passa [redacted] Concessionario Alfa Romeo. Fino al 15 aprile [redacted] prova di un'Alfa ti darà diritto a scegliere [redacted] busta premiata che, a sorte, potrà [redacted] o [redacted] premio in [redacted] pure un [redacted] per [redacted] notevole [redacted]volazione [redacted] l'acquisto di oggetti in oro [redacted] ERRE.

Prova un'Alfa e puoi vincere:
subito un oggetto in oro
un'agevolazione per l'acquisto di oggetti in oro
5 barre d'oro da 1 etto ad estrazione

Riempendo inoltre l'apposita cartolina potrai partecipare alla estrazione di 5 barre d'oro.
Provare un'Alfa oggi diventa ancora più interessante.

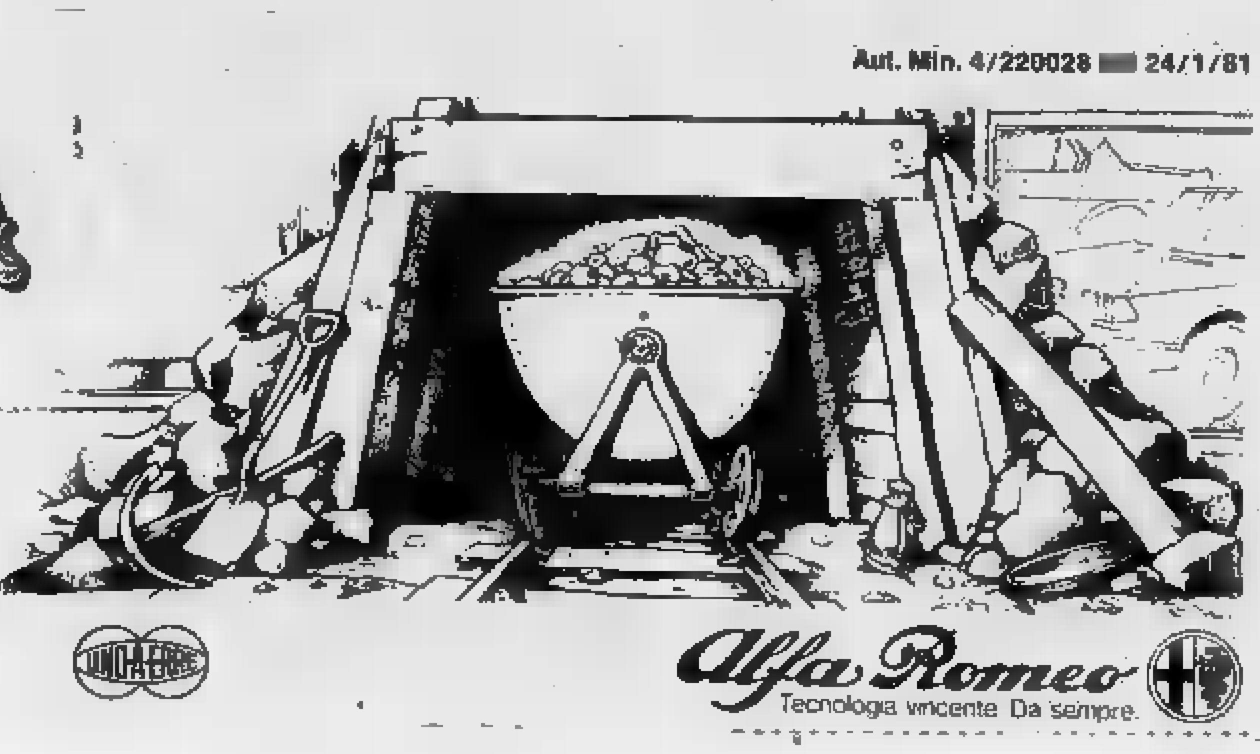

UNOAERRE

Alfa Romeo
Tecnologia vincente. Da sempre.

I fatti della politica

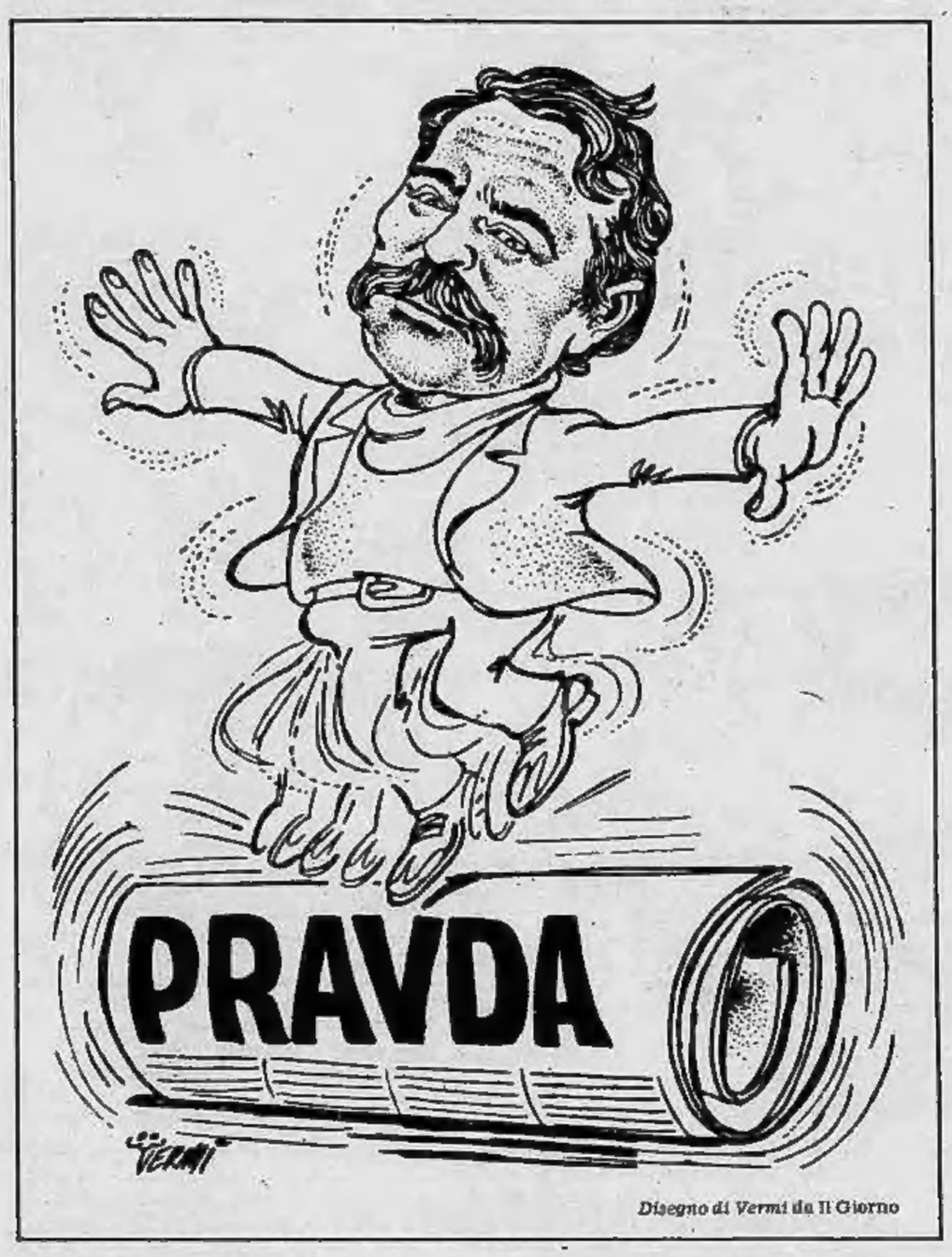

Disegno di Vermi da Il Giorno

La proposta Craxi

● La proposta di riforma costituzionale, rilanciata con forza domenica da Craxi ha trovato echi diversi nelle forze politiche -nota *Paese sera* —. Se ne parla, con cautela e forse anche qualche sospetto, nella dc. Su «Il confronto», l'agenzia dell'area Zac, Franco Salvi lancia una proposta concreta: «Io credo che subito e non domani sarebbe importante che le segreterie dei partiti dell'arco costituzionale si riunissero per un esame di questi problemi. Nessuno perderebbe la propria identità, nessuno dovrebbe rinunciare in partenza alle proprie posizioni, ciascuno manterrebbe piene le proprie libertà». Ma sarebbe un modo per andare al concreto, tanto più che, aggiunge Salvi, «non sarà un singolo partito o i partiti dell'attuale maggioranza che potranno da soli risolvere le difficoltà del momento; solo un impegno comune dei partiti che hanno elaborato la nostra Costituzione può farlo». E se ciò si realizzasse, «questa ripresa di lavoro in comune per la riforma delle istituzioni potrebbe aprire nuovi spazi di collaborazione anche per gli altri problemi che attanagliano la nostra società».

● Anche i socialdemocratici, dopo Craxi, temono che all'interno della maggioranza si lavori contro di loro e avvertono — informa *Il Giorno* — che non rimarranno «inerti davanti al progressivo logoramento della situazione». Il leader socialista, con una premessa quasi identica, aveva annunciato domenica che qualora proseguisse la «dissociazione delle responsabilità» sarebbe il psi «a porre con grande determinazione il problema di un chiarimento». Puletti, vicesegretario del psdi, giudica che la sinistra dc «e gran parte del pri» operino per creare difficoltà al governo Forlani: c'è quindi «l'esigenza» che il prossimo consiglio nazionale democristiano si pronunci «senza ambiguità» evitando soprattutto posizioni a ventaglio che condurrebbero soltanto all'immobilismo. Puletti nel psdi non è sempre d'accordo con il segretario Longo; quando però ci sono da denunciare manovre «contro i partiti di democrazia socialista», come egli scrive, anche i socialdemocratici dimenticano le divergenze interne. Constatata così una linea comune fra psi e psdi contro la sinistra dc, resta da capire in quale misura essa possa tradursi in atti concreti: non un'uscita dalla maggioranza, par di capire, ma appunto quella richiesta di «chiarimento» che potrebbe comportare più di un pericolo. Inutile aggiungere che sotto tiro è sempre la proposta Visentini, volta a maggioranze diverse a seconda dei problemi e quindi aperta al pci (che non ne vuole sapere). Ne riparlano in diversi nella sinistra dc, ciò che parrebbe giustificare l'allarme socialista: tuttavia con crescente cautela.

● La ferma difesa del governo Forlani fatta domenica scorsa da Craxi a Matera sarebbe stata molto apprezzata, a quanto si dice, dallo stesso presidente del Consiglio — scrive *Il tempo* —. C'è ora da chiedersi quale effetto avrà il monito lanciato dal leader del psi a quelle forze che, all'interno della maggioranza, continuano a strumentalizzare la proposta Visentini come espediente per giungere a nuovi equilibri, e cioè ad un nuovo incontro con il pci. Martelli, braccio destro di Craxi, ha tenuto a ribadire la netta opposizione del suo partito a proposte che determinano discussioni e polemiche «che nuocciono alla collaborazione serena della maggioranza stessa e all'attività del governo, tanto più che nella dc esistono molti esponenti favorevoli al compromesso storico con il pci». Sulla delicata fase che il governo e i partiti della maggioranza stanno attraversando proprio per le polemiche che continuano ad essere alimentate dalla proposta del presidente repubblicano, che hanno investito, anche se indirettamente, lo stesso Forlani, si dovrebbe pronunciare, e questa volta in prima persona, il presidente del Senato. E' atteso con molto interesse, infatti, un intervento che Fanfani farebbe nel corso di una riunione della corrente di «Nuove cronache», che dovrebbe tenersi nella tarda serata di oggi in vista del consiglio nazionale del 20.

— Non abbiamo un Tejero, ma potremmo avere una Tejero.

Disegno di Musca da Il Tempo

Le lettere dei lettori

L'aumento del caffè

Ho accolto l'invito dell'associazione consumatori di boicottare i bar che hanno adottato l'aumento a 350 lire della tazzina del caffè. Se non trovassi un bar che non ha praticato il rincaro, faccio a meno del caffè salvando così la tasca ma soprattutto il cuore, le arterie e il fegato. Troppi caffè sono nocivi. Ricordiamolo. Noi consumatori dobbiamo essere uniti: sono in troppi a volerci fregare. Boicottiamo. Si può fare a meno delle cose che rincarano senza una giustificazione. Non arricchiamo gli altri, impoverendo noi.

Angelo Fella

Berretti bianchi

Chi frequenta i negozi di alimentari avrà notato che la moda di portare il berretto regolamentare in capo, per proteggere i prodotti dal punto di vista igienico, è già tramontata. Ecco un altro tipico episodio all'italiana. Si emanano disposizioni, la maggioranza si adegua ed osserva la regola per un paio di settimane. Poi, dal momento che i controlli non esistono tutto ritorna come prima. E' accaduto per il contrassegno dei limiti di velocità per le auto, è accaduto per gli stessi limiti di velocità (in autostrada, sulle strade provinciali e in città, chi li osserva?) ed ora accade per i berretti bianchi.

Stefano Correo

Rimango scettico

Ho letto con interesse gli articoli sui personaggi della Torino misteriosa. Rimango molto scettico. Sono dell'opinione che dieci minuti dopo morto sarò esattamente come ero dieci minuti prima di nascere, ossia non esistevo affatto, anche se forse mi agitavo già pensando di dover sbarcare in un mondo di matti come quello in cui viviamo e che va peggiorando di giorno in giorno. In casa ho un tavolino che «balla», ossia che, soprattutto di notte, si agita, ma penso che ciò sia dovuto alle tarme che lo stanno divorando.

Natale Corradini, Torino

Le tariffe dei taxi

I tassisti torinesi, dopo aver letto l'articolo *«Due ore e dieci minuti in giro per la città la tariffa complessiva risulta: 37.935 lire»* a pagina 7 del 5/3 u.s., sono giustamente indignati per il sistema usato per presentare all'opinione pubblica l'adeguamento di tariffa applicato dai taxi torinesi.

Vogliamo far rilevare a quel giornalista che i percorsi da lui definiti «classici» (attraversamento da un capo all'altro della città), si possono contare sulle dita di una mano nell'arco di 1 mese, tanto meno un utente che tiene impegnata un'autovettura per 2h e 10', facendo azzerare il tassametro al termine di ogni corsa per attese di 3-4 minuti, per poi proseguire rimettendo in funzione il tassametro. La nostra impressione è che l'articolista sia la prima volta che sale su di un taxi, oppure non sa o finge di non sapere che l'utente del taxi effettua un percorso medio di km 3,5-4 con una frequenza di corse orarie da parte del taxista di 1,4.

Se i taxi torinesi dovessero avere utenti «tipo» come il suo giornalista noi taxisti avremmo risolto gran parte dei problemi legati ai costi di gestione e spese accessorie inerenti alla nostra attività, potremmo di conseguenza evitare di passare 12 ore in auto nel caos stressante della circolazione che logora il fisico e il sistema nervoso.

Contestiamo inoltre la «fama» di taxi più cari d'Italia, in quanto lo stesso signor M. B. si contraddice quando afferma che Milano ha una tariffa minima di L. 2100 mentre a Torino è stata soppressa, il prezzo kilometrico a Milano è di L. 500 a Torino L. 485, il supplemento festivo e notturno a Milano è di L. 1000 - 1200, a Torino è di L. 500-1000; quindi superato il momento «alto calcolo» per usare le parole del signor M. B. se la matematica non è un'opinione ne consegue che Milano è più cara di Torino e tale resta fino a quando il suo cronista non dimostri il contrario.

Doleati Giovanni (taxi 494), Comitato Regionale piemonte e U.T.I.

Nel corso del «giro di prova» ho parlato a lungo con il tassista che mi ha trasportato, il sig. Renzo Gaudino, taxi n. 451 del servizio «5744». Non ha trovato niente da ridire né sul «metodo» della prova, né sulle cifre che da essa sono emerse, pur essendo perfettamente al corrente di quanto stavamo facendo e della mia intenzione di pubblicare il tutto. ma. b.

I fondi per i quartieri

Ho letto sulla Stampa Sera del 7 febbraio a caratteri cubitali che gli assessori discutono il bilancio e i giovani (per protesta) occupano. Sembrerebbe dal titolo che i giovani del Centro d'Incontro abbiano manifestato profondo dissenso sulla bozza di proposta preparata dall'Amministrazione Comunale ed ora al vaglio dei cittadini attraverso le consultazioni di quartiere.

Mi permetto di farLe osservare, in qualità di presidente di Circoscrizione, che non si è trattato di «una irruzione del quartiere» come afferma il giornalista, ma in verità si è trattata di una pacifica dimostrazione (da noi non condivisa) che non ha in nessun modo ed in nessun momento compromesso l'esito della consultazione alla quale erano chiamati i cittadini (più di un centinaio). Detto questo, desidero far rilevare che i fondi richiesti dagli operatori sono stati approvati in Commissione e quindi devono essere deliberati dal Consiglio perché si possano utilizzare.

Concludendo mi pare che questa protesta non trovi riscontro in una corretta visione dei fatti; ma è stata, probabilmente, determinata da fini politici che non riusciamo a comprendere. Comprensione che ci viene meno anche per quanto riguarda l'occupazione del Centro d'Incontro di Lungo Dora Savona. Mi auguro che questa mia precisazione sia pubblicata e spero che in futuro per ottenere una informazione più corretta si sentano tutte le parti interessate.

Adriano Alfieri
Presidente della
7ª Circoscrizione

I fondi richiesti dagli operatori sono stati approvati dalla Commissione e devono essere deliberati dal Consiglio comunale. A quanto risulta era precisamente ciò che i giovani e gli anziani del gruppo sociale chiedevano da tre anni, e, non avendolo ottenuto, hanno inscenato una manifestazione di protesta.

Disegno di Forattini da La Repubblica

NUOVA GENERAZIONE BEDFORD

GM

Bedford CF: una gamma più completa. Nuova linea, nuovo design, nuovo frontale: è stile Bedford.

Nuovo motore GM 2.3 diesel: più potente, sicuro ed economico.

Maggior coppia per ridurre l'uso del cambio e risparmiare carburante: è tecnologia Bedford.

Maggior manovrabilità, affidabilità e durata, interni confortevoli ed eleganti, garanzia General Motors: è sicurezza Bedford.

Presso tutti i concessionari Bedford General Motors.

NUOVO BEDFORD 2300 DIESEL.
IL LATO BELLO DEGLI AFFARI.

BEDFORD
GENERAL MOTORS

ECONOMICI

19 Vendita alloggi

IL TETTO libero S. Rita signorile anche uso ufficio 90 mq circa 2 camere tinello cucinino servizi. Tel. 396.766.

IL TETTO libero via Onorato Vigliani vicinanze signorile camera tinello cucinino servizi. Tel. 369.183.

IMMOBILIARESUPERGA libero subito via Biella ingresso 2 camere cucinotta servizi 37 milioni dilazioni. Tel. 599.440.

IMMOBILIARESUPERGA libero via Chiesa della Salute ingresso 2 camere cucina servizi cantina 39 milioni. Tel. 599.440.

IMMOBILIARESUPERGA libero ampio signorile Grugliasco via Arduino ingresso 2 camere tinello cucinino bagno ripostiglio cantina piano medio. Tel. 599.440.

IMMOBILIARESUPERGA libero rinnovato via Quart ingresso 2 camere cucina bagno cantina 58 milioni. Telefonare 599.440.

IMMOBILIARESUPERGA libero recente S. Rita ingresso 2 camere tinello cucinino bagno cantina 80 milioni. Tel. 599.440.

INTERO piano sottotetto composto da 3 soffitte di mq. 40 ciascuna ascensore vendo in blocco o singolarmente via Orvieto tel. 519.879 - 537.213.

ITALIA 61 via Canelli 61 costruzione moderna, elegante, ascensore, riscaldamento centrale, disponibili appartamenti liberi, miniappartamento da 19 milioni, camera tinello cucinino bagno libero. Disponibili camera tinello cucinino 15 milioni contanti 14 milioni 200 mila mutuo, 2 camere tinello cucinino bagno 23 milioni più mutuo. Fiduciaria Immobiliare 556.056.

LIBERI Borgo San Paolo stessa casa 2-3 camere più cucina ingresso termo bagno interamente rinnovati mutui e dilazioni. Telefonare 695.7058.

LIBERO adiacente corso P. Oddone primo piano ingresso 2 camere cucina servizio sufficiente 12 milioni contanti e dilazioni. Tel. 536.464.

LIBERO adiacente corso U. Sovietica camera tinello cucinotto bagno ogni confort L. 39 milioni 500 mila. Italimmobili 599.782.

LIBERO appartamento spazioso, 95 mq, casa Beccrosa, via Tenivelli angolo S. Donato, 95 milioni. Tel. 931.1472 (7-12).

LIBERO Beinasco vendesi camere tinello servizi 2° piano termo ascensore 36 milioni trattabili. Tel. 517.460.

LIBERO
camera cucina servizi 2 arie via Giordano Bruno 42 milioni Stimocase 533.434 553.120.

LIBERO Carmagnola, vero affare, recente spazioso camera tinello cucinino bagno 26 milioni. Consuledile 533.322.

LIBERO recente spazioso, zona Mercati Generali: 2 camere cucina servizi. Dilazioni, permute. Telefonare 542.338.

LIBERO via Sagorgio in stabile moderno piano alto 1 camera tinello cucinino bagno ripostiglio Risparmiocasa 549.916.

PRIVATO vende villa Bruino 3 camere salone 2 cucine tavernetta 120 mq doppi servizi locale deposito prodotti agricoli 200 mt cantina 100 mt prato 9000 mt tutto recintato richiesta 290 milioni. Tel. 908.6137 ore pasti.

PRIVATO vende in Settimo zona centrale stabile 25 camere di cui un negozio 4 camere libere L. 135 milioni. Tel. 309.6377 307.465 no agenzia.

PRIVATO vendo occupato 2 camere cucina zona Parella bagno no termo L. 25 milioni. Tel. 383.161.

SABATELLIMMOBILI 555.359 libero signorile panoramico adiacente corso Traiano ottima costruzione 74: ingresso saloncino camera cucina bagno 95 milioni 500 mila.

SABATELLIMMOBILI 655.359 libero borgata Vittoria ingresso camera cucina bagno soffitta L. 25 milioni 500 mila dilazioni.

SABATELLIMMOBILI 655.359 villa signorile a Bruino salone 3 camere cucinetta servizi garage più appartamenti al piano terreno ed al piano mansardato giardino mq 1100 dilazioni e/o permute.

SABATELLIMMOBILI 655.359 libero corso Trapani angolo via Tolone: camera cucina termo bagno. L. 30 milioni 600 mila.

SABATELLIMMOBILI 655.359 libero fine luglio via Spazzapan (Lingotto) 3 camere cucinetta indipendente doppi servizi box 80 milioni 600 mila più mutuo 4 milioni 400 mila.

SETTIMO in nuova costruzione centrale alloggi 3-4 camere cucina servizi box mutuo S. Paolo e dilazioni. Tel. 781.073.

UTIP 531.186 vende borgo S. Paolo via Venasca 2 alloggi abbinabili complessive 4 camere 17 milioni 900 mila dilazionabili.

UTIP 547.828 vende in stabile d'epoca adiacente via Cigna 2 camere cucina servizi facilitazioni di pagamento.

UTIP 547.828 vende libero adiacente via Garibaldi 3 camere cucina ingresso bagno 39 milioni 900 mila dilazioni permute.

UTIP 547.828 vende libero adiacente via Monginevro via Genola camera cucina ingresso bagno 27 milioni 500 mila rateabili.

UTIP 547.828 vende corso Brescia libero subito camera cucina 13 milioni 300 mila facilitazioni pagamento.

UTIP 547.828 vende Moncalieri via Ponchielli 2 camere tinello cucinino ingresso bagno facilitazioni di pagamento.

UTIP 547.828 vende in stabile rinnovato, via S. Agostino: 2 camere cucina servizi, 12 milioni 900 mila rateabili.

UTIP 547.828 vende libero via Baretti 2 camere cucina bagno termo centrale 35 milioni 900 mila dilazioni pagamento.

UTIP 547.828 vende libero centralissimo via Mazzini 3 camere cucina bagno facilitazioni pagamento permute.

UTIP 547.828 vende splendida villa libera nuova Baldissero salone 5 camere cucina multipli servizi box tavernetta giardino mutuo dilazioni permute.

UTIP 547.828 vende adiacente corso Siracusa via Osoppo camera tinello cucinino bagno 27 milioni 900 mila mutuo dilazioni.

VILLA 10 camere nuova costruzione pronta a giugno volendo bifamiliare Bruino vendo. Tel. 535.601.

VILLAFRANCA Piemonte in villa nuova alloggio saloncino 2 camere cucina servizi ampio riservato giardino privato Finci vende tel. 011/505.691.

20 Domande affitto

A. ABA offre 450/650/850 mila affitto mensile per vostri alloggi ville uffici per dirigenti o funzionari. Tel. 441.593.

A. AGENZIA Comba telefono 760.890 - 538.539 cerca alloggi e uffici arredati e vuoti qualunque dimensione massima serietà.

A. DIREZIONE amministrativa urge per dirigente in trasferta alloggio ammobiliato uso seconda casa. Tel. 779.516.

PREMIO buon ingresso offriamo per alloggio in affitto. Tel. 541.776.

21 Offerte affitto

ABBIAMO appartamento uso abitazione ufficio o seconda casa di 2 camere cucina servizi. Tel. 441.474 ore ufficio.

ABBISOGNANDOVI alloggi e uffici arredati e vuoti stessa casa: Agenzia Comba via Sacchi 14. Telefono 538.539.

AFFITTASI corso M. d'Azeglio appartamento uso ufficio 2 camere servizio L. 300 mila mensili Sabatelli immobili 682.659.

AFFITTO a non residente per uso transitorio o pied-à-terre alloggio arredato camera tinello servizi. Tel. 596.840.

PIED-A-TERRE scelti e riservati arredati a minimo 30enni stessa casa 150-180 mila, non sono abitabili. Telefonare 561.735.

PROPRIETARIO palazzina collinare comoda ai servizi affitta alloggio signorile quale seconda casa dovendone disporre entro 4 anni. Scrivere: «Publikompass 558 — 10100 Torino».

SEDE centrale uffici arredati servizio di segreteria recapito postale e telefonico, sala riunioni, zona centro. Tel. 650.2181.

STIP Immobiliare affitta appartamenti vuoti e arredati stessa casa con rapidità e serietà rivolgersi via Randaccio 77.

STUDIO Codoni affitta, ottimo per studio medico via Madama Cristina 2° piano ufficio signorile 110 mq. Tel. 530.871.

UFFICI arredati centralissimi centro segretariato domiciliazione e recapito telex. 1° piano scala destra v. Sacchi 16, tel. 518.553.

UFFICI arredati Crocetta, segreteria multilingue. Telex, recapito telefonico e postale, parcheggio. Tel. 556.444.

UFFICI arredati corso Duca Abruzzi 14 con servizio segreteria, recapito postale telefonico, sale riunioni. Telefonare 532.546.

UFFICI arredati con possibilità di 20 servizi oppure solo recapito e segreteria o sale riunioni. Telefonare 538.921.

UFFICI signorili arredati completo servizio segreteria. Recapiti telefonici. Telefonare pomeriggio 636.777.

USAV 747.729 affitta zona Tesoriera esclusivamente uso ufficio piano rialzato 3 camere ingresso bagno circa 80 mq.

USAV 747.729 affitta in via Vela in palazzina d'epoca appartamento nuovo 5 camere cucina doppi servizi mq 180.

22 Traslochi

AUTOTRASLOCHI accurati prezzi modici smontaggio rimontaggio mobili garanzia furgoni. Tel. 857.051, Montalto, v. Nizza 33.

25 Artigiani, ecc.

DECORATORE esegue tinteggiatura tappezzeria raschiatura palchetti lavori rapidi. Tel. 252.880.

SI eseguono ristrutturazioni trasformazioni alloggi negozi e lavori edili in genere. Tel. 544.921.

36 Nautica

ALLA nautica Colombo condizioni particolari in occasione dell'Expovacanze dove non è presente. Visitateci in corso Umbria 47 (piazza Statuto).

AUTOMAR concessionaria cabinati F.B. e E.F.S. Gobbi motori marini Volvo Suzuki canotti Lomac. Automar via Tunisi 53 Tel. 396.178.

IMBARCAZIONI, motori, surf e vele. Vasto assortimento, nuovi modelli 81. Accessori, occasioni! Prezzi vantaggiosi. Motonautica Italiana Torino via Murazzi Po 25. Sabato e domenica a: Viverone, via Provinciale 123, telefono 0161 98.194.

RIMORCHI zincati per trasporto imbarcazioni, novità 1981, prezzi imbattibili. Visitateci al Salone delle Vacanze dal 19/2 al 1/3 pad. 5 stand Coarva n° 1518/20. Fabbrica rimorchi Coarva, via Stampini 16, telefoni 290.029 - 251.176.

WINDGLIDER la tavola a vela olimpica. Sailboard la tavola firmata Porsche e l'economico Tecnosurf li potete trovare presso la Motonautica Italiana. Assortimento usato, prove in acqua. Scuola surf, iscrizioni aperte. A Torino: via Murazzi Po 25 sabato e domenica a: Viverone, via Provinciale 123, 0161 98.194.

Amié
meglio telefonare
al
54 85 85

37 Campeggio e sport

CAMPER Renault Estafette furgone tetto rialzato omologato pochi km vende fratelli Lupia ano via Morcaini 13 Torino. Tel. 540.737.

CARRELLI tenda Sprint ad apertura automatica e materassi a molle, 5 modelli tra cui 2 novità 1981 a 2 più 2 e 7 posti. Prezzi imbattibili. Visitateci al Salone delle Vacanze dal 19/2 al 1/3 pad. 5 stand Coarva 1518/20. Fabbrica rimorchi Coarva, via Stampini 16, telefoni 290.029 - 251.176.

OCCASIONI Autocaravan Mini Go e Laika 5000 chiavi d'oro al rimessaggio Claudia Strada San Gillio 14 Druento. Tel. 984.8423.

38 Animali e veterinaria

FOXTERRIER pelo raso vendesi. Telefonare 011 640.9177.

42 Antiquariato

ACQUISTANSI oggetti antichi, mobili, dipinti vari soprammobili arredi di ville e abitazioni perizie gratuite! Ifir Piemonte Torino 011 858.463 - 280.939.

45 Ville, app., cascine per vacanze, acq.-vend.

A.A. CASAMERCATO S.p.A. ricerca per propria clientela appartamenti, case, ville in montagna, mare e città. Pagabenecontanti! Tel. 650.3800.

A.A. COM.FAI vende a sole L. 46 milioni 500 mila in nuovo residence fra Bibiana e Montoso libero spazioso appartamento completamente arredato soggiorno angolo cottura camera bagno. Mutuo e dilazioni. Tel. 548.123.

A. CASALEGNO
A cerca urgentemente case ville rustici in città, mare, montagna, garantiamo rapidità di vendita e massimo realizzo per contanti. Tel. 011 839.8444.

A. PRIVATO vende per urgente realizzo entroterra Finale Ligure 2 ville panoramiche mq 460 più mansarda terrazzi box e parco. Telefonare ore ufficio 411.5050.

A Finale Ceriale altre località Riviera Ponente Alfadue impresa edile vende 1-2-3 vani in costruzione ottima vista mare mutuo agevolazioni. Tel. 0182 90.320.

A L. 33 milioni 500 mila nelle colline del Monferrato in costruendo residence vendiamo chalet forniti di camino garage e con 600 mq di terreno facilitazioni di pagamento. Telefonare 744.956.

A Marocco (At) km 45 da To villetta soggiorno 2 camere cucinetta servizi box terreno mq 9000. Sabatellimmobili 011/682.659.

A Pinerolo periferia cascinale adatto anche 2 famiglie con 2000 mq terreno circostante vendo. Tel. 0121 72.494 ore ufficio.

ABITABILE libero casetta su 2 piani cucina tavernetta cantina 3 camere bagno terreno recintato L. 48 milioni. Tel. 710.968.

AD Ospedaletti vista mare panoramica 2-3 vani mutuo dilazioni. Telefonare 0182 90.680 - 0125 48.587.

BORGHETTO S. Spirito (Sv) libero 2 camere sala cucina abitabile servizi balcone sottotetto cantina 300 mt mare L. 100 milioni. Tel. 019/666.013 ore ufficio.

CALABRIA Diamante ville e appartamenti primissima linea spiaggia 15 milioni dilazionabili 10 milioni mutuo. Telefonare 761.591.

CALABRIA Scalea appartamenti comodissimi spiaggia 16 milioni anticipando solo 4 milioni. Telefonare Torino 761.591.

CARIGNANO vendo bella casa 3 camere fienile tettoia cortile progetto approvato di ripristino 50 milioni. Tel. 885.747.

CASCINOTTA da ristrutturare con terreno vendo o permuto con alloggio libero in Torino. Tel. 712.062.

CASETTA abitabile vicinanze Pinerolo km 25 da Torino 7 vani porticati terreno acqua luce comoda negozi vendo 41 milioni. Tel. 0121/21.456.

CENTRO paese vendo rustico da ristrutturare terreno acqua luce strada asfaltata. Facilitazioni di pagamento. Telefonare 882.196.

CHALET a Corio posizione panoramica nuovo fabbricato in legno 350 mq terreno fornito di acqua luce Casa-Nova 920.9705.

EDIL-PG vende rustico rialtato di 2 camere e servizi più 9000 mq di terreno in Giaveno località borgata Roccette richiesta 47 milioni (trattabili). Tel. 349.7214.

FINALE Ligure in posizione panoramicissima 4 vani e servizi in villa giardino privato e condominiale. 85 milioni mutuo e permute. Tel. 011 835.135 - 882.137 A.C.S.

GIAVENO vicinanze bella casetta indipendente 6 vani piccolo cortile 15 milioni. Tel. 937.7082 pomeriggio.

LANZO villa indipendente composta da 8 camere doppi servizi su 2 piani giardino mq 600 facilitazioni Casa-Nova 920.9705.

LOANO Pineland vendesi metà di prestigiosa e grande villa bifamiliare completamente indipendente da rifinire a 500 mt dal mare. Telefonare 019 666.013, ore ufficio.

PRATO NEVOSO ARTESINA
90 km da Torino 28 impianti di risalita 150 km di piste impresa vende e prenota direttamente mono e bi trilocali mutuo dilazioni sicuro investimento. Tel. 011 / 518.080.

RUBIANA in villa panoramica vendesi alloggi salone 2 camere cucina doppi servizi box. Immobil 4, tel. 539.166 - 548.261.

RUSTICO da ristrutturare con progetto approvato di 2 alloggi di 4 vani cadauno 1500 mq terreno indipendente 28 km Torino Rocca Canavese vendesi 28 milioni. Tel. 0124/74.35.

SANREMO Capo Pino vendo libero stupendo alloggio mq 220 su 2 piani sul mare piscine e porticciolo privato, L. 480 milioni. Telefonare 774.040.

SANREMO privato vende: 3 camere cucina bagno balconi soleggiato, centrale, vista mare, 120 milioni. Telefonare 0184 880.623, sera.

SANREMO vendesi in casa signorile alloggio centrale vicinissimo mare 2 camere salone tinello cucinino bagno cantina ampio balcone richiesta 220 milioni. Telefonare, dalle 12 alle 14, 0184 728.70.

SANREMO vendesi in casa signorile alloggio centrale vicinissimo mare 2 camere salone tinello cucinino bagno camino ampio balcone, richiesta 220 milioni. Telefonare dalle 12 alle 14 0184 72.870.

SARDEGNA Coda Cavallo sul mare impresa vende direttamente bi-trilocali 900 mila mq. Piscina tennis. Tel. 011 587.014.

SARDEGNA Ginepro Golfo Marinella vende appartamenti arredati a partire da 700 mila mq mutuo fondiario affare. Tel. 011 587.014.

SARDEGNA Immobilsarda vende Marina di Conca verde, Palau, S. Teresa, La Maddalena, monolocali da 14-18 milioni, villette 33/37 milioni, ville esclusive con pontile 70/120 milioni; aree edificabili. Tel. 011/658.786 presso Stand 54 Expovacanze; sede 0789/745.00.

SEFIM
vende Carignano (frazione Campagnino) casetta indipendente con terreno circostante di 1800 mq circa tel. 457741.

SEFIM
vende pressi Cuorgnè rustico da riattare vero affare 3 milioni 900 mila contanti resto mutuo tel. 4730387.

UTIP 531.186 vende Ravenna Lido Adriano alloggio libero nuovo arredato 2 camere tinello servizi 44 milioni rateabili.

UTIP 547.828 vende Passana strada per Crissolo alloggio libero camera tinello cucinino bagno box mutuo dilazioni.

VALLE d'Aosta 5 km da Pila mono-bilocali mansardati a partire da L. 34 milioni compreso box vende «Principalle Transazioni Immobiliari» uscita autostrada St-Vincent. Telefonare 0166 61.776, anche festivi.

10.900.000
in collina rustico indipendente da ristrutturare ricavabili 5 vani 250 mq circa di terreno recintabile a 40 km da Torino Res immobili vende facilitando. Tel. 512.923.

13.900.000
a 35 km da Torino rustico collinare panoramico di vani 3, servizi 2 mila mq terreno Res Immobili vende. Tel. 512.923.

14.900.000
rustico indipendente con 500 mq prato servito da acqua luce strada a 35 km da Torino Est Immobiliare vende. Telefonare 512.923.

5.000.000 contanti mutuo e dilazioni vendesi ai Lidi Ferraresi appartamenti - villette a schiera e ville. Immobiliare Maddaloni via Pomba 29 tel. 011 556.413 547.950.

85.000.000
Rivarolo villa da ultimare 214 mq abitabili, 155 mq garage lavanderia ingresso parco circa 5000 mq recintabili acqua luce telefono Res Immobili vende. Tel. 512.923.

8.900.000
rustico con parcheggio macchine 500 mq di prato acqua luce strada e servizi pubblici a 30 minuti da Torino Est Immobiliare vende. Tel. 512.923.

46 Ville, app., camere per vacanze, affitto

SARDEGNA Immobilsarda affitta Conca Verde, Porto Rafael, Palau, S. Teresa, villette appartamenti sul mare tel. 0789/745.00.

49 Informazioni

ALLA Stinga investigazioni controlli infedeltà rintracci ovunque. Via Bruno Buozzi 5 angolo via Roma, tel. 534.615.

HOLMES investigazioni controlli infedeltà indagini documentate via Meucci 2 angolo piazza Solferino. Tel. 532.428 - 534.686.

INFORMITALIA informazioni commerciali private, indagini controlli infedeltà. Corso Vittorio Emanuele 107, tel. 511.024 - 538.682.

RORIMONDIAL investigazioni indagini controlli privati ed industriali via S. Francesco da Paola 40 tel. 531.181.

51 Occasioni

SI assumono incarichi vendita all'asta (o acquistansi) arredi vari antichi mobili soprammobili dipinti vari arredi di ville e abitazioni perizie gratuite! Ifir Piemonte Torino, telefoni 011 858.463 - 280.939.

52 Varie

ANTICHITA' Il Gabbiano vende a prezzi interessanti mobili antichi: credenze, piattaie, rustici per montagna, librerie, tavoli, comò, porte del '800, cassapanche, ecc. (anche da restaurare). Strada Torino 39 - Moncalieri, telefoni 640.7352 - 645.137.

DENTIERA rotta? Riparazione in mezz'ora rammodernamento qualsiasi tipo di protesi mobile. Tel. 753.782.

MACCHINE per scrivere calcolatrici nuove e d'occasione con garanzia. Noleggi e riparazioni via Cavour 8, tel. 540.876.

MAGA veggente cartomante radiestesia consiglia risolve problemi d'amore vi farà tornare la persona amata talismani e pentacoli protettivi. Tel. 696.6773 solo donne, via Muratori 13 Torino.

PLEXIGAS spessore 5 mm ritagli tutte misure cercionsi. Taglio da lastre spessore 3 e 5 mm a prezzi concorrenziali. Sarpe, via Villa Glori 8, telefono 631.396.

1981 parapsicologia applicata radiestesia grafologia mago risolvono affetti interessi scelte. Xilverius tel. 447.2771.

Vendite accentuate perdite pesanti

TORINO — La pressione delle vendite che ieri, seppur con difficoltà, era stata in qualche modo contenuta e non aveva provocato molti danni, non ha trovato nell'odierna seduta analoga capacità di assorbimento. Così le quotazioni hanno dovuto registrare pesanti arretramenti e sensibili sacrifici.

Tutti i comparti hanno accusato un'accentuata debolezza, ma l'assicurativo, con le Generali che sono apparse continuamente offerte e prezzi sempre più deboli (sono terminate in chiusura a 149.500, con una perdita di oltre il 3 per cento), è apparso il comparto che in maggior misura ha condizionato l'andamento negativo della mattinata.

Anche i bancari, i finanziari e i chimici accusano diffuse flessioni con cedimenti che si aggirano in media intorno al 2 per cento. Qualche variazione positiva si è avuta soltanto per le Magneti Marelli e le RII e nei valori locali per Fiscambi, Florio e Acqua Potabile Torino. Nel reddito fisso inattivi i titoli di Stato, pochi affari nel settore obbligazionario.

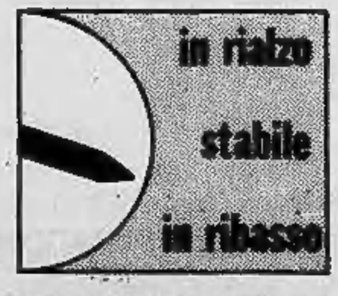

Fixing: Fiat ord. 2292, 2285, 2285; priv. 1418, 1418. Cir. 1/7/80: 16.500; Cir risparmio 16.000; Cir risparmio 1/7/80: 16.500. Milano risparmio 30.000; Ras 1/7/81: 136.000; Viscosa 1/7/80: 1100. Diritti Italgas a pagamento 125, gratuiti 312; Diritti Sai a pagamento 22.300, Sai privilegio 21.650.

MILANO

Ulteriore assestamento delle Generali, che oggi hanno perso il 2,6 per cento, conseguenza anche dell'eccessivo carico speculativo formatosi sul titolo per le attese, poi andate deluse, circa un'operazione gratuita sul capitale, ha condizionato negativamente il resto del mercato. Dopo qualche nuovo spunto iniziale della domanda su Centrale e Toro, la seduta è stata caratterizzata dal riaffiorare di insistenti realizzi che solo nelle ultime battute e dopo ample flessioni nei prezzi hanno incontrato un più agevole assorbimento.

Le vendite sono risultate più pressanti sui valori del gruppo Pesenti (Franco Tosi e Italcementi risp. —4,5 per cento, Italcementi ord. —4, Italmobiliare —3), su alcuni assicurativi (Compagnia Milano —5 per cento, Toro —2,5, Sai e Italia Assicurazione —2,1) e su qualche bancario (Mediobanca —4,8 per cento, Interbanca —3,7, Credit —2,8 e Comit —2). In assestamento Ciga e Pirelli e C. (—2,6%), Fiat priv. (—2,3%) e Fiat ord. (—2,1%) seguite da Montedison, Ifil, Ras, Centrale, Ifil e Olivetti. Perdite rilevanti per le due Latina (—12% le ord. mentre il titolo privilegiato è stato rinviato per eccessivo ribasso), le quali sembrano scontare i forti rialzi della scorsa settimana.

Ecco le quotazioni:

Abeille 55500; Aedes 7700; Alleanza 49600; Anic 11,50; Autos. To-Mi 2250; Bastogi 711,25; B.co Roma 71800; Beni Imm. or. 1160; Breda 3435; Burgo or. 13395; Burgo pr. 12510; Caffaro 640; Cantoni 14800; Carlo Erba or. 7199.

Cementir 4390; Ciga 10805; Cir 17000; Coge 3350; Comit 72490; Comp. Milano or. 31000; Comp. Toro or. 38010; Comp. Toro pr. 36800; Cond. Acqua 267; Credit 7630; E. Marelli 297; Eridania 18250; Falk or. 4400; Fiat or. 2374; Fiat pr. 1429.

Generalfin 1191; Generali 150.000; Gilardini 5115; Gim 6410; Ifi pr. 6500; Ifil 8890; Imm. Roma 2240; Iniziativa 35000; Interbanca 38010; Invest 4625; Italcable 12500; Italcementi 46200.

Italgas 1080; Italia Ass. 39.900; La Centrale 49.500; L'Ausiliare 11.190; Lepetit ord. 46.970; Lepetit priv. 45.500; Linificio 2235; Magneti M. 924,50; Magona 3850; Mediobanca 93.200; Metalli 5550; Mira Lanza 21.400; Mondadori priv. 6320; Montedison 235,25.

N.A.I. 221; Olivetti ord. 4175; Olivetti priv. 3735; Pacchetti 129; Pertusola 1388; Perlier 5900; Pierrel 1449; Pirelli & C. 4760; Pirelli S.p.A. 1798; Ras 138.750; Rinascente ord. 397,25; Rinascente priv. 335,75; Risanamento 19.800.

Saffa 9240; Sai 26.950; Sarom 1590; Sifa 1871; Silos 6555; Sme 2810; Standa 3450; Tecnomasio 482; Tosi Franco 37.900; Trafilerie 1800; Westinghouse 28.200.

Lira in recupero 1023 per dollaro

AMSTERDAM — Dollaro piuttosto saldo, con qualche assestamento nei primi scambi europei, mentre l'oro segna un altro leggero guadagno. La valuta statunitense quota 2,1095 marchi contro 2,1089 di ieri, 1,9293 franchi svizzeri (1,9290 precedenti), 4,9760 franchi francesi (4,9825); la sterlina ha ceduto leggermente con quotazione a 2,2113 dollari contro 2,2125 di ieri. La lira guadagna altri 9 punti rispetto a ieri quotando 1022-1023. Secondo gli operatori, la valuta statunitense tenderà a rafforzarsi nel corso della seduta, in un mercato che si preannuncia comunque nervoso.

L'oro ha guadagnato un dollaro nei primi scambi, con quotazione a 474-477 dollari l'oncia sia a Zurigo sia a Londra; nelle due piazze aveva chiuso ieri a 473-476 dollari l'oncia.

REDDITO FISSO A TORINO

Titoli	9-3	10-3	Titoli	9-3	10-3
VALORI DI STATO			7% '72 II	80	80
Rendita 5%	55	55	A.F.S. 7%-70	85	84
Edil. Scol. 5,50% 68	84	84	10% '75 II	82 50	82 50
5,50% 69	82	82	P.S.Agr. 6% Sp VIII	65	65
6% 70	78	78	7% II	64	64
6% 71	74	74	ICIPU vent. 6%	89 50	89 50
6% 72	72	72	7% I	81	81
9% 75/90	78	78	Imi XXVI 6%	70 80	70 80
9% 76/91	75	75	XXIX 7%	70 50	70 50
10% 77/97	83	83	XXXIII 7%	71 60	71 50
C. Cr. Tes. 1/8/80	—	—	XXXVIII 7%	61	62 80
1/8/80	—	—	XLII 8%	62 25	62 25
1/12/80	—	—	IL 10%	71 30	71 30
1/3/81	—	—	Iveimer 7% '71 XIX	73 50	72
1/5/82	86 90	86 90	6% XIII	90	90
1/7/81	86 50	86 20	Torino Aem 5,50% 60	81	81
1/7/82	86 40	86 40	5,50% 62	81	81
B.T.N 5,50% 1982	90	90	S. Paolo 5%	85	85
B.T.O. 10% 1981	—	—	6% conv.	63	63
12% 1982 I	86 30	86 30	S. Paolo 6%	57 50	57 50
12% 1982 II	85 60	85 60	7%	79 50	79 50
12% 1983	91 30	91	9%	84 50	84 50
12% 1984 I	90 20	90	O.P. 6% ex 5%	53 50	53 50
12% 1984 II	90 60	90 60	6%	55	55
12% 1987	86 40	86 40	7%	68	68
OBBLIGAZIONI			9%	78	78
Enel 6% '66 II	75 40	75 40	Banco Napoli 6%	84 50	84 50
'69 II	66 80	66 50	Cr. F. Sicilia 6%	—	—
7% '73	69 75	69 30	Cr. I. Sar. 6% '69	79	79
Enel '74 indicizz.	136	136	7% '70	80	80
10% '75 II	93 40	93 40	C. R. PP.LL. 6%	57	57
'77 ind. II	119 30	119 30	M. Paschi 6%	95	95
12% '78 I	90 60	90 60	F. Piem. V.A. 6%	60 50	60 50
12% '78 II	90 15	90 15	Fiat 5,50% '60	—	—
I.R.I. 6% '64	99	99	Olivetti 5,50 '62 II	90 50	90 50
I.R.I. 6% '65	84 20	84 20	Catini 5,50% '62	—	—
Autostrade 6% '68 I	89 90	89 50	Viscosa 6% '64	68	68
6% '69	82 50	82 50	Rumianca 5,50 '62	—	—
7% '72	79 85	79 85	Città Milano 10% '75	83 50	83 50
OO.PP. 6%	52 20	52 20	RIV 5,50%	68	68
7%	50 80	50 30	Lancia 5,50% '62	—	—
8% Auto '75	71	71	Tor.-Sav. 5,50%	—	—
Imi St. 6% IV	84	84	**OBBLIG. CONVERTIBILI**		
Imi St. 7% IV	82 25	83 70	M. Olivetti 12%	396	388 50
Anas 6% 66	50	50	M. Sip 7%	77 50	77 50
7% 72 I	51 50	50 50	M. Viscosa 7%	—	—
Autostr. 7% II	50 40	49 80	Liquigas 7,50% '70	—	—
FF.SS. 6% '66 I	75	75	Iri Stet 7% 73/88	75	75
6% '67	71	71	S. Paolo It. 12%	194	196 50

LE AZIONI A TORINO

Titoli	9-3	10-3
ALIMENTARI		
Ativar	6000	6000
Eridania	18900	18300
Florio	1850	1852
Imm. Agr. Vitt.	25000	24700
Romana Zuccheri	—	—
ASSICURATIVI		
C. Ass. MI ord.	32850	31500
C. Ass. MI priv.	30500	30000
Comp. Latina ord.	1480	1450
Comp. Latina priv.	1300	1180
Generali	154200	149500
RAS	141000	136000
SAI	27650	27100
Toro Ass. ord.	38250	38000
Toro Ass. priv.	37300	36750
BANCARI		
B. Comm. Italiana	73800	72500
Banco di Roma	73000	72000
Credito Italiano	7775	7750
Interbanca priv.	39900	39000
Mediobanca	97500	93500
CARTARI - EDITOR.		
Burgo ord.	13570	13650
Burgo priv.	12750	12450
Cart. Ital. Riunite	224	224
CEMENTI - CERAMICHE		
Pozzi Ginori ord.	175	180
Pozzi Ginori risp.	136	125
Eternit ord.	856	850
Eternit pref.	730	730
Unicem	27100	26300
CHIMICI		
Anic	12	11 50
Italgas	1090	1090
Liquigas ord.	—	—
Liquigas priv.	—	—
Liquigas risp.	—	—
Mira Lanza	22300	21800
Montedison	243	234
Paramatti	1450	1345
Pierrel	1500	1480
Rumianca	—	—
Saffa ord.	9500	9200
Saffa risp.	9200	8900
SAIAG	1530	1530
Schiapparelli	1530	1491
COMMERCIO		
Rinascente ord.	410	403
Rinascente priv.	360	350
Silos Genova	6700	6700
COMUNICAZIONI		
Alitalia priv.	1290	1290
Autostr. To-Mi	2295	2245
Italcable	12900	12800
NAI	221	220
SIP	1220	1150
Torino Nord	67	67
ELETTROTEC.		
M. Marelli	900	540
E. Marelli	290	280
FINANZIARI		
Bastogi IRBS	735	710
Borgosesia ord.	5450	5400
Borgosesia risp.	5800	5860
Centrale	48200	48200
Finsider	100	100
GIM	6700	6500
IFI priv.	8400	8295
IFIL	8900	8900
Invest	4700	4690
Mittel	1900	1850
Fiscambi	3850	4300
Pirelli & C.	4250	4850
Pirelli S.p.A.	1835	1790
SAROM	1740	1700
SME	2850	2820
SMI	5800	5700
SIFA	2000	1870
STET	1240	1220
IMMOBILIARI		
B.I.I. ord.	1170	1185
B.I.I. priv.	—	—
Condotte Acqua	273	270
Fer-Co	358	355
Gen. Imm. Sogene	2380	2375
I.P.I.	4150	4200
ISVIM	23000	23000
Risan. Napoli	29000	29000
MECCANICI - AUTOM.		
Castagnetti	1325	1350
FIAT ord.	2368	—
FIAT priv.	1420	—
Gilardini	5200	5000
Graziano	1520	1530
Olivetti ord.	4250	4175
Olivetti priv.	3900	3740
Westinghouse	29000	28800
MINERARI ED ESTRATTIVI		
Dalmine	150	150
Fornara	420	420
Italsider	315	306
Talco Grafite	30000	29500
TESSILI		
Cantoni	15700	15300
Fisac	8550	8500
Snia Visc. ord.	1315	1300
Snia Visc. priv.	1020	1010
DIVERSI		
Acque Potabili	3360	3500
CIGA	11150	10900
CIR	17200	16800
Pacchetti	125	126
OBBLIG. CONVERTIBILI		
B.I.I. 7% 73/88	—	—
GIM 6% 73/88	—	—
M.C. Er. 7% 73/88	146	145
M.S. Vis. 7% 73/88	—	—
M.S. Spir. 7% 73/88	396	395
M. Monti. 7% 73/88	77	77
M. Oliv. 12% 79/89	410	400
Met. Ital. 6% 73/88	—	—
Mira L. 12% 77/82	110	110
IRI Stet 7% 73/88	80	80

Aumento medio del 25 per cento

Più cari quest'estate i camping valdostani

AOSTA — *Anche nei 57 camping della Valle d'Aosta (uno in meno dell'anno scorso) le prossime vacanze estive saranno più care. Gli aumenti oscillano tra l'11 ed il 40 per cento (con l'eccezione di Gressoney ST.-Jean dove si registra l'80 per cento di aumento) rispetto alle tariffe praticate l'anno scorso, con una media del 25 per cento.*

La tariffa di soggiorno in campeggio per persona oscilla dalle 1000 alle 3000 lire, per l'auto da 600 a 1500 lire, per la motocicletta da 500 a 1500 lire, per la tenda da 800 a 2500 lire, per il caravan da 1200 a 4000 lire e per il motocaravan da 1000 a 4000 a notte. In pratica, una famiglia di quattro persone che soggiorni in campeggio con l'auto spenderà da 4600 a 13.5000 lire al giorno cui vanno aggiunte da 800 a 2500 lire per la tenda; con il caravan si spenderanno da 5200 a 16 mila lire al giorno.

La tariffa di soggiorno a persona è aumentata dal 40 al 47 per cento ad Aosta, dal 18 all'80 per cento a Brusson, del 25 per cento a Cogne e Courmayeur, del 67 per cento a Valsavarenche e 40 per cento a Valturnanche. In un camping di Brissogne auto, motociclette, tende e caravan sono ammesse gratuitamente, ma per ogni notte le persone pagano 3000 lire, bambini compresi. A Gressoney La Trinité è raddoppiata, rispetto all'anno scorso, la tariffa per le tende e caravan, passata da 2000 a 4000 lire al giorno.

Il camping di Pontey, che occupava un ettaro di superficie, ha cessato ogni attività. La superficie occupata dai 57 campings è di 942 mila metri quadrati, circa 13 mila in più dell'anno scorso.

g. m.

La lunga siccità, ha creato una situazione drammatica per l'agricoltura

Vercelli: in processione col vescovo per invocare la grazia della pioggia

VERCELLI — Domani sera una folla di vercellesi pregherà in processione per avere la «grazia» della pioggia. Non è la prima volta che succede nel Vercellese. Un'iniziativa analoga fu assunta nel 1965 dall'allora arcivescovo monsignor Imberti: ebbe successo perché la pioggia arrivò.

A riproporre la preghiera per la pioggia è l'attuale arcivescovo, monsignor Albino Mensa. Domenica scorsa tutte le parrocchie della città sono state mobilitate per radunare i fedeli. La processione per la pioggia è una normale «stazione» quaresimale che si svolgerà con questa particolare intenzione. Partirà alle 20,45 dalla chiesa di San Paolo, percorrerà un breve tratto di corso Libertà e arriverà a San Salvatore dove è in programma la funzione quaresimale.

La processione di domani pone in primo piano il grave problema della siccità che dura ormai da circa 4 mesi. Salvo sporadiche spolverate di neve e qualche spruzzatina di pioggia, non ci sono state precipitazioni di una certa consistenza. I terreni sono aridi, in molte zone (soprattutto nel Gattinarese) l'acqua viene razionata, si diffondono malattie.

Gli agricoltori più anziani rievocano l'incubo della terribile primavera del 1965 quando il Vercellese sfiorò una gravissima crisi economica. La siccità si verificò allora in aprile e maggio, i mesi della semina del riso. Il 6 maggio di quell'anno il direttore generale dell'Ovest Sesia, l'associazione di irrigazione che dà l'acqua a tutte le risaie della zona, dichiarò pubblicamente che, se non fosse piovuto al più presto, la sorte del riso sarebbe stata segnata.

Seguirono giorni di paura e di trepidazione. In realtà il grosso problema non era tanto quello della pioggia quanto lo scioglimento delle nevi in montagna che tardava e che non alimentava il Po, la Dora Baltea, la Sesia e, di conseguenza, i canali irrigui, primo fra tutti il Cavour.

Il riso ha un limite massimo per essere seminato: il 15 maggio. Ma quell'anno gran parte delle risaie vennero inondate ben dopo quella data. Parecchi di quei 50.000 ettari di risaie vennero sottoposti al procedimento della cosiddetta «semina a secco». Si seminava, cioè, all'asciutto sommergendo i semi, solo per pochi giorni, per farli attecchire: l'acqua veniva poi tolta ed utilizzata in altri appezzamenti.

Nonostante questi espedienti, la disperazione dei risicoltori toccò punte drammatiche e ci fu persino un suicidio: un agricoltore di 61 anni, di Fontanetto Po, preoccupato per il raccolto, si lanciò nel vuoto dal secondo piano dell'ospedale.

Poi, finalmente la pioggia arrivò, le nevi si sciolsero in montagna e solo una piccola parte del raccolto risultò compromessa. Un'altra annata altrettanto balorda si era registrata nel 1938.

Questi pericoli, fortunatamente, sono per ora lontani. Alle prime sommersioni manca più di un mese e si spera che la situazione meteorologica cambi. In questi giorni si sta cercando di aumentare l'umidità del terreno con l'acqua delle rogge per prepararlo alla semina. Ma gli agricoltori guardano preoccupati al cielo, ed i fedeli vogliono aiutarli domani con le loro preghiere.

Enrico De Maria

Questa mattina - Ferita la guardia giurata

Pistola in pugno due banditi rapinano banca a Borgo d'Ale

CIGLIANO — Rapina questa mattina a Borgo d'Ale nella succursale della Banca Popolare di Novara, in via Matteotti 14. Il colpo pare abbia fruttato ai banditi — due uomini sui 30-35 anni, a viso scoperto, con occhiali scuri — una cifra superiore ai 15 milioni.

I banditi giunti a piedi verso le 9,30 dinanzi alla banca hanno disarmato la guardia giurata della Mondialpol Giuseppe Perucca; poi puntandogli la rivoltella alla schiena si sono fatti precedere in banca.

Entrati nella sede dove vi erano tre clienti in attesa agli sportelli — la signora Angela Drebertelli, Paola Ferretti e una terza persona — hanno colpito col calcio della rivoltella alla nuca la guardia.

Imposto a tutti «faccia a terra», uno dei banditi, scavalcato il bancone è andato verso la cassaforte ed ha arraffato il denaro. I due poi, ad armi spianate, sono fuggiti in strada dove nel frattempo era arrivata una 131 targata Torino sulla quale si sono allontanati.

Il direttore della filiale che era riuscito nel frattempo ad eludere la sorveglianza dei banditi, si è precipitato in strada ed ha fatto mettere di traverso un autocarro che stava sopraggiungendo per cercare di fermare l'auto dei rapinatori che tuttavia è riuscita ad allontanarsi in direzione di Cigliano mentre i banditi sparavano due colpi di rivoltella in direzione del camionista.

Dato l'allarme, sul posto sono accorsi da Cigliano e da Vercelli carabinieri e polizia. Le ricerche, a vasto raggio, sono state vane. Intanto la guardia giurata, ripresasi dallo choc e medicata, ha ripreso il servizio.

a. r.

● **VOGHERA: Due furti sacrileghi** nella chiesa parrocchiale di Murisasco in comune di Retorbido e a Canevino. A Murisasco i ladri hanno rubato un comò del '700 che si trovava nella sacrestia. A Canevino sono stati trafugati sei candelieri in ferro battuto, un leggio antico e una porta massiccia

STAMPA SERA

Temperatura ore 13 a Torino: +13 - Ieri max +14 min +7

SITUAZIONE: su tutte le regioni sereno o poco nuvoloso con addensamenti al Nord. Foschie dense o nebbie sulla pianura padana. Visibilità temporanea ridotta nelle valli e lungo i litorali del Centro. TEMPERATURA: in lieve aumento nei valori massimi. VENTI: ovunque deboli di direzione variabile. MARI: poco mossi.

In Italia		
Bolzano	0	+18
Verona	+ 5	+14
Milano	+ 3	+17
Firenze	+10	+13
Bologna	+5	+17
Roma	+ 8	+16
Napoli	+ 6	+17
Reggio C.	+ 8	+16
Palermo	+10	+14

Aosta	0	+16
Alessandria	+ 1	+17
Asti	+ 7	+16
Cuneo	+ 1	+15
Novara	+ 3	+14
Pavullo	+ 4	+17
Biella	+ 3	+16
Genova	+11	+15
Imperia	+12	+17
Savona	+10	+16

all'estero		
Atene	+10	+20
Bangkok	+26	+33
Belgrado	+ 9	+10
Beirut	+17	+22
Bruxelles	+ 5	+10
B. Aires	+14	+27
Il Cairo	+12	+24
Ginevra	+ 7	+10
Lisbona	+14	+17

Londra	+11	+14
Madrid	+ 8	+18
Montreal	— 3	+ 3
Mosca	— 8	— 4
New York	+ 3	+ 7
Parigi	+12	+17
Stoccolma	+ 3	+ 6
Sydney	+19	+31
Tokyo	+ 5	+ 8
Vienna	+ 2	+12

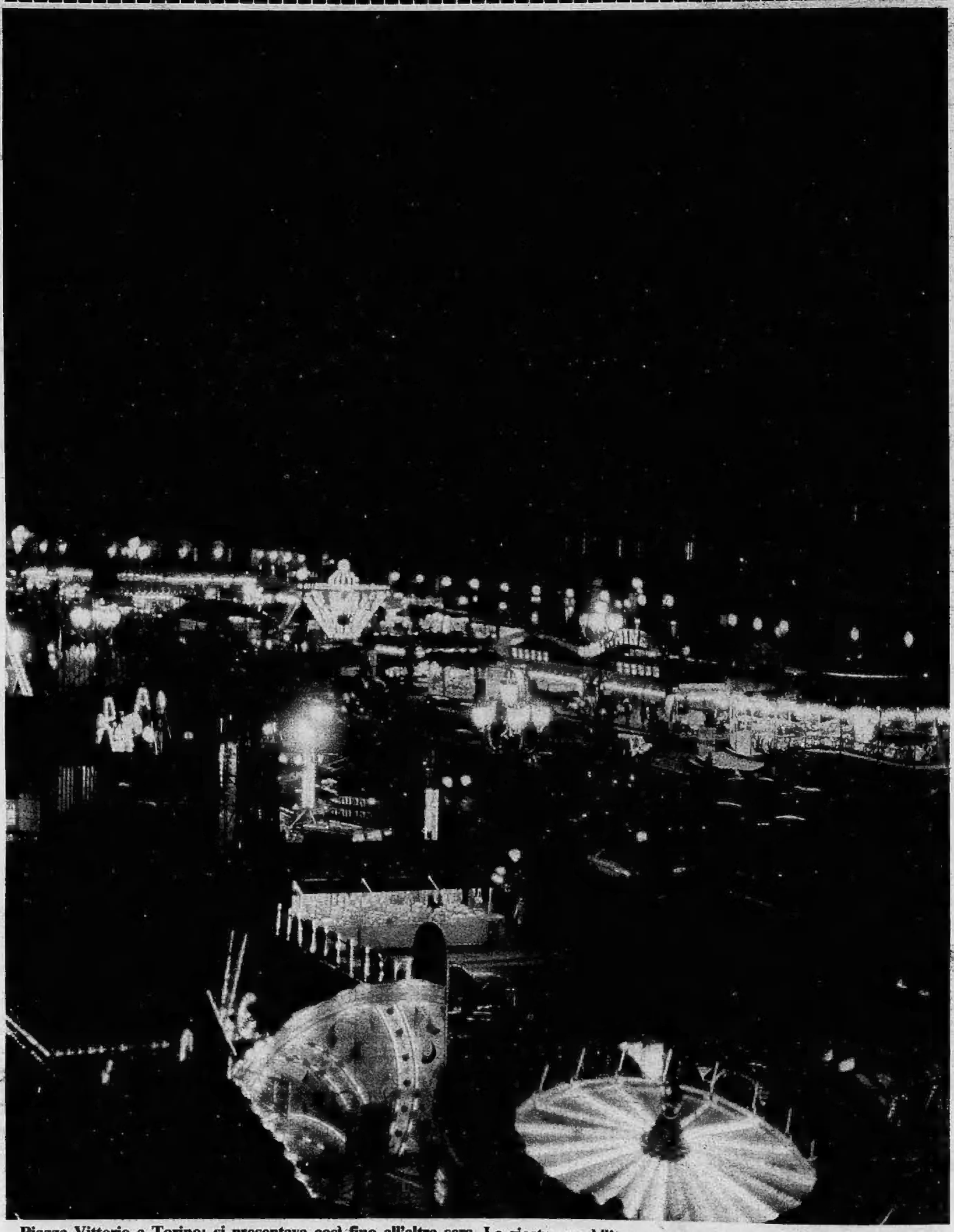

Piazza Vittorio a Torino: si presentava così fino all'altra sera. Le giostre smobilitano e se ne vanno in cerca di altra allegria